青島新民報
（經中華郵政登記認爲第二類新聞紙類）
每日出兩大張
發行及編輯人　馬仲英
社址　青島湖山路三號

外蒙蘇聯軍全被包圍
已移爲壯烈捕捉戰
日滿兩軍協力猛襲擊斃極多
呼倫貝爾高原漸明朗

（新京四日本報專電）於滿洲國領內不法越境之外蒙蘇聯軍約四千名、完全被日滿軍包圍矣、今也其全滅不過時間問題而已、外蒙蘇聯軍之一部、雖被日軍擊退國境線外、而敗殘大部、因被日滿軍遮斷退路、遂無法逃走、乃於日滿軍巧妙包圍網中右往左來、日滿軍對此擬一舉殲滅、移爲壯快捕捉戰、而協力日軍之滿洲國軍之騎兵部隊、蹴沙塵進擊哈爾夏亞爾高地、日空軍於三日擊落挑戰之蘇聯飛機合計九架、日軍復鹵獲外蒙蘇聯軍之戰車三十輛、外蒙蘇聯軍機械部隊吐火不知其數、呼倫貝爾高原、因日滿軍大肅清戰、漸加明朗色云。

皇太子殿下 行啓葉山御用邸

（東京四日同盟電）皇太子殿下、於四日午前九時五十分、鶴出赤坂東宮假御所、十時十分乘東京站發特別電車、行啓葉山御用邸、因時值盛夏、預定暫於該御用邸度夏云。

完全殲滅刻刻緊迫
蘇軍狼狽至極左往右來
死傷無算無法衝出包圍

【哈爾哈河畔四日專電】三日拂曉起、完全包圍不法侵入滿洲國領內之外蒙蘇聯軍約四千名之日滿軍、乃於三日朝來、開始最後殲滅戰、外蒙蘇聯軍因企圖開血路逃入外蒙領、雖以機械化部隊爲先鋒、到處向日滿軍堅陣來襲擊、因遭豪膽無比之日軍攻擊、戰車被擊碎、砲塔發火、擱仕者無算、由包圍陣集中射擊、暴戾外蒙蘇聯軍、死傷無算、埋滿高原、被追入該包圍圈內之外蒙蘇聯軍砲兵部隊、因覺悟殲滅、乃自暴自棄、開火盲擊、日滿軍不顧此作最後掙扎之盲擊、彈丸如雨、仍開始最後殲滅戰、包圍圈內之外蒙蘇聯軍、大爲動搖、周章狼狽達於極點、壯烈至極之完全殲滅、刻刻縮緊云。

空軍活躍

【〇〇四日專電】三日晨起、協力地上部隊作戰之日陸軍航空隊、對於滿洲國內不法越境布陣地之外蒙蘇聯砲兵、及機械化密集部隊、毅然歷十餘次連續轟炸、收莫大戰果、三日中被日陸軍航空隊擊落之蘇聯機、有S、B型二架、L、Z型一架、I十六型六架合計九架、不確實者有S、B型二架、復於空中戰完全制壓外蒙蘇聯空軍、就中〇〇部隊高橋大尉所率飛機〇〇午後四時、於哈爾哈河上空、與S、B轟炸機十餘架遭遇、敢然一戰、遂擊落一架、蘇聯機乃倉皇向外蒙領內逃去云。

〇〇高地上之砲兵隊、以的確彈、爆破敵戰車隊、於日軍駐屯地區前方約五十米突之地點、有敵戰車五輛破壞、黑烟濛濛、足證激戰之烈云。

蘇空軍反覆挑戰
遭受潰滅打擊
先後被擊落已達九架
外蒙戰車隊全部擊破

（〇〇基地四日同盟電）三日午前九時左右、見有外蒙軍戰鬥機九架、向將軍廟北方地區越境飛來、日空軍加藤部隊之高橋隊、乃毅然以單機攻擊、遂擊落敵機一架、并擊退其他、又日機三日午後一時左右、於哈爾哈河上空、與敵E十六型戰鬥機十架遭遇、乃潛入挑戰之敵機間、行壯烈空中戰、乃擊落敵機二架、他之八架、對果敢攻擊、遂失戰意向西方逭走矣。

（〇〇基地四日同盟電）三日午前九時、日空軍〇〇部隊爲掩護地上部隊、於〇〇方面警戒中、遭遇外蒙軍中型轟炸機編隊、遂擊落其二架、日方無損害云。

（哈爾哈河畔四日同盟電）三日正午左右、外蒙軍向〇〇前線方面以多數戰車部隊、雖一再挑戰、日〇〇峯及

黃種人的東亞不勞他色種族代管

外蒙政府逮捕多數喇嘛僧

（新京四日同盟電）據確實可靠方面情報、隨國境事件因外蒙內部起非常動搖、外蒙政府、乃着手彈壓不穩分子、既依蘇聯軍部之命令、於首都庫倫及其他各地、逮捕多數喇嘛僧矣。

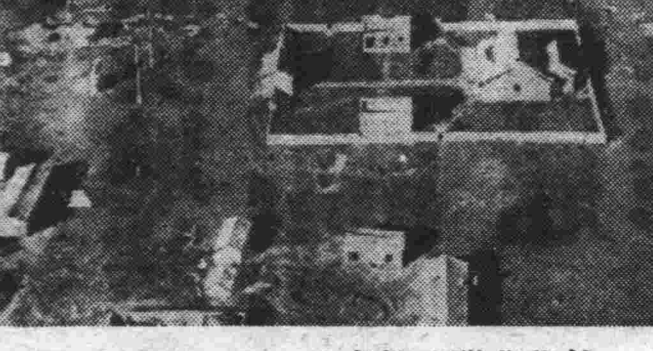

外蒙蘇聯飛機盲炸阿莫庫爾之痕跡

日軍砲兵陣地一齊開火攻擊
蘇聯戰車羣遭重創 三十餘輛着火焚毀

【哈爾哈河畔四日專電】三日晨爲期、於哈爾哈河畔因日軍猛攻擊而狼狽之外蒙蘇聯軍、鬪至午前十時遂驅戰車百數十輛來攻擊、敢對外蒙蘇聯軍戰車羣開始壯快至極之砲擊戰、日軍砲兵陣地、乃一齊開火攻擊、瞬間戰車羣砂土飛揚、到處砲擊外蒙軍戰車羣黑煙衝天、戰車羣於煙之中蠢動、斯時日空軍飛來、對戰車隊之中加以猛炸又廿有數輛戰車燃燒、至午前十一時左右、復有外蒙蘇聯軍戰車三十餘輛作最後掙扎、向日軍攻擊、乃由砲兵陣地對輛輛戰車砲擊中有起煙遁走者、亦有起火焰擱住者、外蒙蘇聯戰車隊之一部、仍向日軍前面推進、斯時日軍〇〇砲果然一齊開火蓋、忽使數輛燃燒擱住、其餘戰車尚在前進、雙方距離近至二百米突至百米突進、戰車猶如狂人、於煙中蠢食、交激烈戰鬥後、痛快至極外蒙蘇聯軍戰車蒙日軍之猛砲擊、有三十數輛到處被火烟所包擱住云。

內蒙民衆代表聲明
敬告外蒙民衆
衷心歡迎相率來歸

（新京四日同盟電）崛起啓發蘇聯之先鋒、反覆不法越境之外蒙軍、與在蘇聯重壓下呻吟之外蒙民衆之迷夢之公安局總裁札噶爾、乃代表滿洲內蒙古民族、三日發表告外蒙民衆聲明如左、

我等全蒙古民族、乃亞細亞之主、與黃色人種同一祖先、然現在諸君等被壓迫於蘇聯之勢力下、即自己當然所行之權利、自有不能容之狀態、諸君等以黃色人種必無不望民族永遠同一生活者、如諸君等眞正望此自無何等苦惱、究以反省爲佳、現日滿兩國一億三千萬民衆及內蒙中華民國人部分、以至西藏、印度、海峽民衆、向協和新亞細亞興隆之大業邁進、請相率來歸、竟信老猾蘇聯之惡計、同族相尅、諸君應反省加入、同族爲佳耶、抑加入他族之白色人種爲佳耶、不辯自明、諸君如悟此理、衷心歡迎云云。

蘇聯圖把握遠東指導權 擬開國際會議

【新京四日專電】據達當地某處所接情報、暴戾無比之蘇聯、一方與外蒙軍協同侵犯滿洲國國境、同時於他方把握關於遠東問題之指導權、企圖召集於遠東有利害關係諸國家之國際會議云。

日方在南昌設立領事館

（南昌四日同盟電）小森九江日領事、二日抵南昌、與軍關係方面協議結果、爲對應明朗化之復興南昌、決定迄七月中旬、於當地設立日領事館警察署云。

日全國納稅 十四年度統計 稅額人員均增

（東京四日同盟電）守護戰車日本後方財政狀態究如何據、日前查定決定占全國總額約四成五分之東京稅務監督局十四年度狀況、稅額比去年納稅人員增加十萬人、所得稅額增加五千萬元、有突破三億元之好記錄、其內雙肩擔

負現戰時日本之平沼首相、由去年之五百十七元減爲四百八十九元、政界方面、政友會總裁久原房之助氏、爲十一萬七千四百十一元九角二分、與平沼首相稅額相異、剌若宮壞藝界、團菊名人本因坊秀哉、爲五百五十二元八角二分、又唱片界之德山璉與淡谷憲子女士、俱斷然優秀、德山爲三百三十一元、淡谷五百八十四元、劇壇第一位守田勘彌夫人八重子女士爲二千百十八元、電影界紅星入江高子女士爲六千六百五十九元云。

汕頭完全明朗
水道電燈等陸續恢復
中國婦女會亦將成立

（汕頭四日同盟電）佔領汕頭後漸一旬、市民在日軍當局指導之下、日日復興、有長足進展、軍自二日謂以軍票一角、能廉價購米一斤、市民陸續殺到、而展開明朗情景、彼等遂信賴軍票、對日本人購物亦歡迎軍票、又因此購入必需品等、日軍與市民之關係、至極圓滿、黨軍退却之際、會破壞貯水地、更炸破迄於水道鐵管等、發揮非人道手段、電燈俱因日軍努力、水道二三月後亦可復歸、又近將開通電話、一方治安工作與治安維持會相並之汕頭中國婦女會籌備所、正在準備中、如斯汕頭日加明朗性正恢復中云（圖係汕頭中心大街永平路）

神戶華僑 理髮業聯合會 提出國防獻金

（神戶三日同盟電）三日午後三時、神戶華僑理髮業組合聯合會代表陳樹生外四氏、訪問兵庫縣外事課、提出現金二百四十元、與戒指、髮針等金製品三十個時計、謂「此乃會員所持品、乞充當國防獻金之一部」云云、該聯合會迄今共歷三次、國防獻金約千元、使當局頗爲感激云。

魯西日軍討伐殘匪
佔領據點曹州
黨軍物資供給地喪失

【開封四日專電】擬澈底的掃滅以山東省西南端曹州爲中心、蠢動之黨匪約六千名之日軍討伐隊、逐次壓縮其包圍陣、鬼武部隊、三日由曹州縣城之東南方、富田部隊由東北方、那須部隊由西南方、遠藤近藤兩部隊由西北方、又山口部隊由南方、開始進擊包圍、對城內黨匪二千名、猛烈加以壓迫、與以莫大損害、自二日夜迄三日黎明、與以徹底的打擊、遂於午後八時、掃蕩敗殘黨匪、堂堂開入城內、完全佔領矣、被日軍掃蕩部隊攻略之曹州一帶物資豐富、河南省方面之此等黨匪、因唾涎食糧豐富之點、雖侵入而求物資、但因日軍此次討伐、乃奪黨匪物資供給地、使受大打擊云。

吉住中將凱旋

（東京四日同盟電）參加南京、漢口、徐州各作戰活躍之吉住中將、四日午前十時四十分、乘列車歸東京、即赴九段偕行社云。

華南日軍 六月中戰果

【廣州四日專電】日華南派遣軍報道班、四日午前十時三十分發表。六月中華南派遣軍之戰果如左。

△交戰黨軍兵力一萬七千三百八十、此外兵力不明者相當數目。

△黨軍損害遺棄死體二千七百九十五、俘虜百三十一。

△鹵獲品中主要者、迫擊砲一、捷克輕機七、步銃五百二十七、步銃彈藥六萬二千四百發、手鎗十二、手溜彈三十八、汽車八、貨車十五。

華北華中各地 航空郵件開始
普通郵費均酌增加

【上海四日專電】華北華中蒙疆各地間航空郵件業自七月一日起辦理、除包裹一種、其他各種郵件、即掛號快信等特殊郵件、亦均航運遞送、普通信件郵費、除原定郵費外、每二十格蘭加二角、明信片則一角云。

日新聞協會 第十七次大會 將在北京舉行

（東京四日同盟電）日本新聞協會、四日開理事幹事會議、就第十七回大會候補地協議結果、決定於華北以無支障爲限、九月下旬或十月上旬於北京開催云。

滬綸昌公司 仍繼續爭議
白俄人多名 受猛烈中毒

【上海四日專電】上海浦東綸昌紡織公司之爭議、尚有繼續中、前發電係全無中國人、代以白俄系人、三日此等白系俄人三十名、罹猛烈之中毒、其內十二名陷入重態、其原因白系俄人不參加罷業之中國人方面、認爲爭議團仲廚司在食品內混入毒藥、目下正在調查中云。

寶塚歌舞團 凱旋抵橫濱

（橫濱四日同盟電）郵船冰川丸、四日午前六時自溫哥華入橫濱港、該船內有歌舞親善使節以舊金山紐約兩萬博爲中心、在美國夏威夷各地使最初公演、貢獻日美親善之寶塚少女歌劇團一行歸朝、此外尚有別已三年歸朝之富井加拿大公使夫妻、及遠征日本加拿大最强「亞斯且」籃球隊員一行十二名等來朝云。

緊要啓事

本日第一版因要聞電訊過多、「落絮飄香」小說暫停一日、希讀者見云云。

青島統稅局開徵所得稅通告

爲通告事查本局經管所得稅一項尚未實施比以地方穩定市面繁榮且迭奉統稅公署令飭舉辦當即參酌地方情形妥擬變通辦法併經呈奉青島特別市公署第二六四四號指令照准在案茲定於七月一日起開始徵收第二類內公務人員薪給報酬所得稅至第三類內存款利息所得稅仍繼續照章辦理特此通告周知

代理局長　張夢熊

中華民國二十八年七月　日

招募雜貨批發及事務員

茲擬招募富有經驗之雜貨批發員及能珠算簿記之事務員若干名如有希望者可持履歷書來行面談

青島館陶路取引所內　正隆洋行　電話六六八二號

上海義昌桐油行爲假冒本牌緊要啓事

本行所售本牌桐油刻歸青島呂釗堂君經售以後如發現風船到貨搗亂行市當即依法查辦將僞貨充公幸各顧客注意勿爲言之不預也

駐青義昌油行謹啓

樓房拍賣

茲有座落榮城路南段第二十一號之一公地一段計三公畝五十四公厘五連同兩層樓房一座共計大小十一間（即榮城路門牌四十號）業經當局許可定於本年七月八日（星期六）下午四時在匯泉路可樂地飯店舉行拍賣最低價額定爲通用洋一萬圓正有欲購者請於七月五六七號三日自上午十時至十二時可往上述地点觀看房屋拍賣時以價最高者爲得標當時可房銀兩交惟該房房客之租賃合同於本年十一月一日滿期在未滿期并不得令其還移銀房兩交後其未交之房租可由新業主收取欲購者請準時蒞場接洽爲荷

保管產業人啓

青島高上旅館　新亞大飯店

大小房間俱備　房價便宜
中菜部　小吃宴會　西菜部
冷飲部　特製冰淇淋　歡迎光臨
上市菜　鯽魚、蠶豆蝦仁、竹筍鱸魚、荷花雀

地址山東路四方路電話四八六七、三一二五、五七七八號

青島私立聖功女子中小學校招生廣告

一、學額　高初中各級插班生及一年級新生　小學部各年級女生

二、報名手續　1中學部凡投考各部新生須繳驗證書及最近半身軟紙像片兩張到校填寫報名單並繳報名費一元由本校掣給收據及准考證　2小學部到校填寫報名單並繳報名費一元

三、考試日期　1中學部第一次七月十九日第二次九月六日早九時　2小學部第一次七月十九日第二次九月八日早九時

四、考試地點　青島德縣路二十七號電話三三一二　本校備有詳章函索即寄

青島東文書院暑期講習班招日語科華語科學生簡則

一、宗旨　教授日常應用日語華語輔助中日親善

一、入學資格　不限性別年　及學歷

一、定額　日語華語每科分兩班每班暫定爲五十名

一、期間　自七月十五日至八月十五日一個月

一、課程　（日語科）講讀　會話　應用　（華語科）講讀　會話　應用

一、授課時間　每日午後四時至六時

一、證書　修業期滿考試及格者由本校發給修了證書

一、用費　報名費一元學費三元一律先繳概不退還　應用講義錄由本校發給概不收費

一、報名處　青島膠州路一號本校

一、報名期限　自即日起　（電話六四一七）

青島牛乳舍

人體肥料報國　滅私奉仕的

（一瓶八分）

電話　三〇〇四　三〇三六　五一〇六　三三四六　三三〇二　一一一九號

時論

德準備收回但澤之步驟

據倫敦政界消息、認德收回但澤計劃已踏上第一步、最近德國義勇軍已入但澤、武器大砲等已運至、德企圖沿拉依斯拉河防備施設强化、傳此項措置若告完成、則七月二十日前後進至表面化、卽命但澤參議院宣言復歸德國、德卽靜觀其反響、苟波蘭不以武力壓迫、則向中外闡明但澤復歸德國、同時但澤人民復歸德國熱已達最高潮、該地國社黨指導者海爾斯泰氏在市民大會陳述「居住於但澤之德國人爲祖國有必要時、財產固不待言、卽拋棄一切犧牲、亦應有決心之必要、西歐諸國之對德包圍政策、除準備戰爭外、尚有他法乎？」德人一腔熱憤、海爾斯泰氏可代爲傾吐、而英法兩國態度亦持强硬、對波蘭再確認保障義務、卜內外相一日夜請駐箚法國之德大使、海爾吉克氏、通告法國之對德强硬決意、哈里福克斯英外相、會見台克遜駐英德大使、傳遞同樣强硬趣旨、以但澤爲中心、激起歐洲局勢之不安、殊堪重視也。

德全國人民對收回但澤、同具決心、不達目的勢不能罷休、而英法爲防止波蘭迴廊、對此力加支持、波蘭處於數强角逐之間、英法既爲極力保鑣、自身已失其主宰、雖欲與德和平、恐不可得、結果終須決裂、不幸走至此種地步、歐洲之大動亂卽將由此揭幕、英法諸國之所以終日皇皇、蓋爲此也。

目前但澤問題、已呈劍拔弩張之勢、歐戰似將由是啓幕、然細研其內幕、尚有隱微曲折、並不如表面激化、蓋德國所要求者不過僅返還殖民地、英法之所希求者乃保障其權益、二者之間又有諸小國爲之緩衝、便於迴旋、自可省卸衝突、卽今之但澤問題亦不異於是、德總統希特拉、由表面觀之、似亦爲迷武力之怪傑、詎知最近歐洲局勢進展、又適證明希總統豈但非全迷信武力、且爲最有計劃之政治家、自德意兩國政軍同盟結成後、希總統遂發揮其蘊蔽之政治手腕、以與民主國家勾心鬥角、不動聲色、使其主張著著進展、令人目迷心醉、莫知其所終極、神祕變化、豈凡夫所能料哉、波蘭形勢雖日趨緊張、而德國始終以盤馬彎弓姿勢、不立卽手動、今日仍以但澤人民自動要求返還德國、在此過程中希特拉復運用其微妙手腕、與波羅的海諸小國及北歐丹麥瑞士周旋、使其或宣言中立、或與德簽訂不侵條約、德對但澤問佈置、先已博得外交勝利、英法誠有動輒得咎之感、前者希特拉親筆回答美總統羅斯福書翰、雖視爲普通應酬文字、然德美亦因此得到深切諒解、起始民主國家陣線聯合、英法實居挾天子以令諸侯地位、乃經希特拉總統從中肆應、竟散沙之不若、且德國之目的只在收回但澤、不在與人鬥爭、更不在與人惹氣、是以『量敵而後進、慮勝而後會』、必期其萬全、不然區區但澤、隨時取之皆可唾手而得、又何須費如許周折乎？德對但澤行動、乃按一定步驟、來日自有事實證明也。

英國苟不認識新事態 不辭東京會談決裂

日方以强硬決意促進英方反省

中央與現地結合一體

（東京四日本報專電）爲出席東京日英會談之現地日軍代表、預定四日午後入京、更爲補佐計、步兵中佐太田公秀、憲兵少佐太田清一兩氏、四日晨亦自天津出發赴東京、現地方面代表、全部集合、既在東京之加藤公使及田中領事、繼續與各關係方面進行協議、着着準備整備、以期萬全之態勢、此次會談、非僅以天津問題爲限、環繞事件乃根本的且全面的改革英國所錯誤之認識態度行動、大有意義、日本方面中央與現地已成一體、以牢固之決意處置、苟英國之主張依然無視新事態、則不辭會談之決裂、欲使實現日本方面之根本要求、故此次會談、不如從來比較要求形式、而要求對手方之誠意與實行、排除之徹底妥協、以此强硬決意、舉行會談云。

（天津四日同盟電）代表現地部隊、出席東京會議之太田中佐及太田少佐、四日出發之際、對歡送官民全體、表明臨東京會談不動之決意、

「余二人因參列租界問題東京交涉而出發、唯今詣天津神社、向神明誓達成所信、余等與軍官民俱如鐵一致、由該天津衆團氣之中、以如發射之彈丸、期該彈丸命中東京會談之急處、此次日英會談之成否、確信卽決定此次事變結果之鍵、現今自當地出發、深感東亞之明朗、全出於天津之明朗云。

會談限定日英問題

有田外相今日會見英大使

將表示態度通告一步不讓

（東京四日本報專電）駐日本英國大使克萊基氏、四日午後與哈巴脫英領事、共同會見在京之外人記者團、雖稱表示蒞臨東京會談、英國之態度、苟無特別緣故、五日會見有田外相、決定東京現地會談之日期及議題等、以此有田外相與克萊基英大使之豫備會見開始、啓此歷史的日英會談之幕、有田外相、五日會見克萊基大使、或勞頭表示日本方面之態度、通告一步不退、東京會談之內容、限定日英間之問題、至於美法及其他第三國權益問題、說明與此次會談無何等關聯之旨、日本方面、因中央現地軍當局及外務當局間、有接洽之必要、故現地代表間之交涉、約自來週初開始云。

援蔣據點不除 治安必受阻害

日方堅固決意始終不退轉

現地日軍當局之見解

（北京四日專電）出席關於天津問題之東京日英會談之現地軍代表、雖由陸路赴東京矣、現地日軍、對此次東京會談之方針、如二日之聲明、卽可見其一鱗半爪、基於軍生存上之必要、其斷乎處置與要求、會談地不問在天津與東京、或將變在倫敦、亦嚴然不變、堅持一掃除天津英法兩租界一切積弊之要事之不動決意、卽日軍於全華曠古之戰果、蔣介石政權雖趨於沒落之一途、今尚於西南之一角、而苟延殘喘者、因首有英國之援助、尤以於天津英法租界之援蔣路線之殘存、爲隔絕援蔣路線之據點、覆滅其根源、乃日軍作戰上絕對必要者、該援蔣據點如一日遷延存在、則華北之治安、產業、金融、其他諸工作之完善必被阻害、英國之援蔣態度如何、迄今成爲阻害軍之作戰之原因、屢屢出現顯著事實、軍以第三國不除去如斯積弊爲限、事變之恆久解決固勿論、卽出師之目的亦不能貫徹、在以上之認識下、日華北軍當局、以不退轉之決意、而臨日英東京會談云。

英政界人士 重視東京會談

【倫敦四日專電】關於天津問題之日英會談、近於東京開會、英國政界鑑於此會談之重要性、非常注目、其推移對於二日臨時政府向英法現地當局遞出之抗議文、英國政府認爲關於天津問題、取悉由東京會談解決之方針、故對臨時政府之抗議、似不特別發出回答、又關於東京會談中之通貨問題、倫敦財界方面、認爲苟無英法參加、單由日英協議、期待解決甚爲困難、由此見地、通貨問題應該除外云。

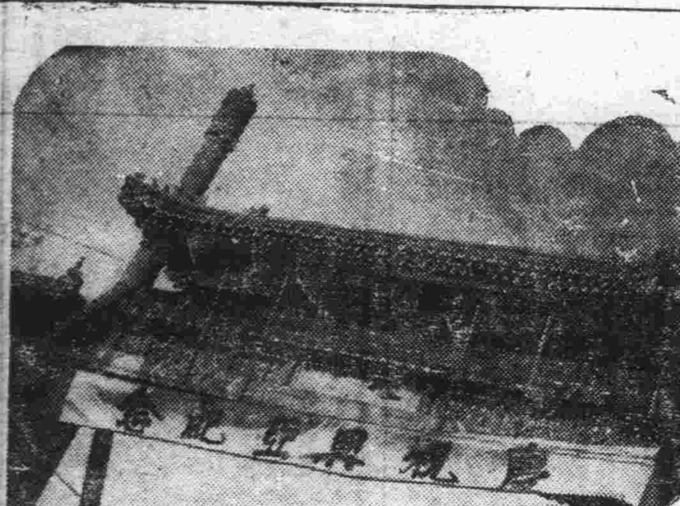

首都興亞週間松坊

日英會談之成否 關係事變全局

東亞之明朗全賴天津明朗

日軍代表出發前談話

【天津四日專電】關於天津租界問題、東京會談、由中央招往由現地日軍當局所派遣之太田公秀步兵中佐、太田清一憲兵少佐兩氏、因天氣不良、遂變更預定、乃於四日午前九時十八分出發、乘大陸特急一路赴東京、先於午前七時、祀戰歿勇士英靈、參拜天津神社、與日天津軍防衛司令官以下幕僚始官民、國防婦人會、學生等數百名、於神前祈願貫徹初志云。

英方反宣傳

外人方面呆然自失

【天津四日專電】天津之英租界當局、屢次放送種種謠言、此不過買第三國之同情、使自己之立場有利、頻頻作對日本不利之宣傳、其適切之例、英租界當局謂、租界內之食糧品極度缺乏、因此住民陷入困苦狀況、但尊重正義人道之日軍、斷不限制搬入食糧品、事實上租界內之食糧品相當豐富、如三日午後、訪問日本總領事館之瓊生英領事、卒直陳述食糧品除牛奶外不感不自由、現地第三國人方面、對英國之此種宣傳、呈呆然自失狀態云。

英國態度仍不遜 暗中煽動匪軍

與天津近郊共匪連絡圖擾後方

日方將以兵力應付事態

（天津四日同盟電）東京會談迫在目睫、英國方面爲使該會談有利展開、天津英國方面一部、乃暗中煽動天津近郊匪軍、企圖擾亂後方、卽據確實可靠情報、

一、天津近鄉之抗日共產分子、以東京會談爲貫徹日本之要求、則彼等抗日共產分子、於華北不能利用唯一抗日策源地之天津英租界、故積極的攪亂交涉、誘致日英衝突、策動捲起全面的趨向日英戰爭

一、英租界當局對此、依然支援指導抗日共產分子、似有連絡策動、如能立刻集結匪軍、更供給軍事費之形跡、

一、尤以六月三十日正午左右、在天津英總領事詹姆生氏、對路透通信記者、詳細告以破壞殺傷電燈署警察署之計劃、待在天津近鄉遊擊隊之警報、卽時得有開始行動之態勢、而拍電等計劃的示以似向日方挑戰之態度、日現地當局、對英國方面如斯不遜之態度、使用兵力、而堅其强硬決意、如事態有必要、敢不辭斷乎意云。

政記輪船公司 竟被不法解散

英國依然採反日援蔣

日方立刻控訴第二審

（香港四日同盟電）日前因重慶政府之提訴、解散船舶會社政記輪船公司、及要求處分財產之公判、三日於香港高等法院開審、其結果英國裁判所、遂判決解散該公司、全面確認重慶方面之要求、此旨已於該日夕刻以口頭對日總領事館當局通達、該公司置本店於山東省之芝罘、資本金五百萬元中、股票之八成在關東州及滿洲、黨當方面招商局、在十萬股東僅有二千五百股、香港裁判所、儘量容納重慶方面之主張、將現在華北方面繼續業務之該公司、非法解散、不得不認爲反日援蔣行爲、日方立刻取向第二審控訴之手續云。

北歐諸國

德艦隊巡航

可將訪瑞典

（柏林三日同盟電）本月一日、德國海軍第五驅逐戰隊、出發巡航挪威諸港、三日、艦命一萬噸級巡洋艦希巴提督號、爲訓練巡航、兼訪問瑞典軍港海爾納山特、及愛沙尼亞之首府塔林、十日德

但澤當局準備 應付緊急事態

已對市民發出徵用令

（但澤三日同盟電）但澤方面、近來自東普魯士以便船等絡續輸入武器、此等船隻之附近、不准個人近接之嚴戒情形、但澤參議院、三日準備發生緊急事態、對一般市民男女、要求應必要預備斃起、同時對但澤市民之一部分、發出如左徵用令、

「關連但澤自由市之政治的安寧、期特殊設施之完成、爲遂行參議院認爲重要、且不可缺之事業、其從業員勞働者、應準備被參議院所使用」、

第三國人消息靈通者認爲、此次徵用勞働者、係構築但澤附近之防備設施、又爲與本國政府折衝、歸國中之駐但澤波蘭外交代表瓊達滋基氏、三日迄但澤歸任云。

（但澤三日同盟電）三日但澤銀行團於限制外幣、發出如左通告、至此後再有通告時止、中止左記事項、

一、償付外國公債之本利、

一、供給輸入商品以外之外幣。

蘇政府回答 英法妥協案

（莫斯科三日同盟電）莫洛托夫外務人民委員、三日午後四時、於克萊姆林宮、要求西治英大使、那琪爾法大使、及斯托蘭英特使來訪、對於一日兩大使基於本國政府訓令所提示之英法方面新妥協案、手交蘇聯政府之回答內容云。

瑞士報社說 英應速讓步 圖事件解決

【日內瓦四日專電】關於天津問題之東京會談、三日瑞士有力報紙「日內瓦日報」揭刊內容如左之社說、

日本以天津問題爲機會、要求英國中止援助蔣介石之行爲、乃當然之事、按英國之實力、到底難與日本對抗、故從速讓步、企圖之圓滿解決、爲最善之良策云云。

政治問題 希望不觸及

英大使談話

（東京四日同盟電）克萊琪駐日英國大使、於近將開始之東京會談之前、四日午前十時半、於麴町三番「大使官邸與記者團會見、以「希望不觸及政治的問題」爲限、所談大要如左、

「關於議論政治問題之議論、事態旣相當困難、恐更加附困難、亦未可知、故不便發表、雖有傳余對此次會談之前途、過於樂觀的者、但余不樂觀、亦不悲觀、唯持使成立會談之善意與熱意爲目的、明日無與有田外相約會、如有申請、在余方能充分準備云。（圖係克萊琪大使）

今此會談目的 在除英國敵性

英如變換態度可以實現

日陸軍省情報部長談話

陸軍相情報部長談

（東京四日同盟電）日陸軍當局、關於天津問題之日英東京會談、三日午後七時、發表情報部長談如左、闡明軍中央部之態度、

此次由英國申請、於東京開日英會談、此以天津之局地問題爲主、故關於現地維持治安、及軍生存上中領之事項、要求現地英國方面變換態度、然如前述變換現地英國方面之態度、苟英國不改正對今次事變之根本認識、及卽應現事態之態度、其實現誠不可能、此乃强調本會談重大性之原因、曩現地陸軍當局、基於自衛上之緊急必要、對英租界取斷然措置、乃周知之事實、帝國陸軍中央當局、對駐外軍當局今次之適切妥當措置、積極且全面的加以支持、然英國方面、對帝國之措置、誣蔑英國正當在華權益受全面的排除、或更企圖進而宣傳此將波及其他第三國權益、然此次軍之直接目標、以公然繼續援蔣態度、發揮多分敵性之現地英國方面爲對象、對現在協力我軍、或對我表示好意之其他任何第三國絕對無他意、固不待言、總之、欲完全刈除天津英租界內英國之敵性、確信此事由英國親自迫而放棄既往之援蔣態度、協力建設東亞新秩序、可以實現、苟英國不變換如前述之態度、則此次會談無何等意義、視其成否如何、豫想現地軍必以獨自所信、更不得已繼續强化其施策云。

日政府明年度 編成預算方針

政府閣議已正式決定

（東京四日同盟電）日政府於四日閣議、決定明年度之預算編成方針、除强調對處戰時財政緊要經費之重點主義外、此次特明示提出單價低下調查勞務事項等、更論及目下立案中之稅制整理、對增稅促進覺悟、復變更明年度預算、向議會提出、提早至來年一月十一日採用近衛內閣時代議會制度審議會之答案、頗足注目、預算編成方針要旨如左、

一、關於新規經費之要求、此時以特別緊急不得已者爲限、且其金額止於最少限度、

（甲）新規經費之主要財源、極力請求既定經費之節約、

（乙）官吏定員之增加、原則上中止、

二、關於既定經費、加以銳意檢討、事業延長、同時對企劃低下能率增進等籌劃各般措置、務使節約、

三、企圖關於物資勞力資金及物價等經濟諸方策之調和、留意與戰時經濟之運營不發生支障、

（甲）關於土木營繕之事業等、及外國出張旅費、海外物資購入費等海外付款、要求中止、

（乙）重要物資之需要希止於少量、

（丙）關於因新規要求物資之單價、於昭和十四年度之預算單價範圍內極減下、

四、鑑於改正稅制增加租稅收入所要之狀況、各省務力增加普通歲入、又於各特別會計內、臨時軍事費之特別會計、極力計入多額、又對一般會計、研究此等方法、

五、各省概算書、限於昭和十四年八月十日、各特別會計概計書、限於同年八月三十一日、向大藏省送出、昭和十五年度預算、向帝國議會提出計劃、以昭和十五年一月十一日爲送出期限、必嚴守此點云。

日貴族院議員 勅選二名補充

（東京四日同盟電）日政府決補充二名勅選缺員四名中、業於四日閣議決定、以前檢事總長光行次郎、前滿洲國宮內府次長入江貫一兩氏奏請、

正三位勳二等光行次郎同入江貫一、依貴族院令第一條第四號、任貴族院議員。

委內瑞拉國 限制日商品 措置已取消

（東京四日同盟電）委內瑞拉國之對日貿易、最近因顯著入超、該國政府、對於日商品輸入、前有適用差別的高率關稅或比例制之意向、日外務省命駐可倫比亞之山形公使、特派赴該國、經折衝之結果、七月二日該國對日本商品之制限措置、此後作罷、成立雙方之商議云。

確立開拓滿洲 日滿懇談會開幕

（東京四日同盟電）貫通日滿兩國成立建設大陸之樞軸的國策、確立開拓滿洲政策之日滿懇談會、四日午前九時起、開催於永田町首相官邸、有小磯拓相、板垣對滿事務局總裁、呂滿洲國產業部大臣以下日滿兩國關係各廳、並各機關代表其他六十餘名出席、由小磯拓相、板垣總裁、呂滿洲國產業部大臣、分別致詞後、嗣由安井拓務省拓務局長、就義於準備委員會會審議立案之滿洲開拓政策基本綱要案、詳細說明、繼有各關係官廳對此質問、至午後零時半休憩再開懇談會云。

醫學藥學博士學士十五名審查有效證明書受領

特用官准全面記記此局別人不得買美

大日本政府官許賞錄商標

大日本藥業大家靈寶丹正本舖富山市藤井仙鹿翁先生處方

主治

此丹食物消化解毒之靈效、專治、胃病、溜食、食積、胸痞、腹痛、傷暑、霍亂、吐瀉、感冒時邪、痰喘、四時瘟疫、諸般痧症、不和水土、船車酒醉、嘔吐頭痛、阿片煙毒身體衰弱夜必少眠、氣血兩衰、心氣鬱結、服此丹、還元强壯、而補血補腦、煙毒便捐、或山嵐瘴癘之地、含口此丹、尠少、邪毒不侵居家行旅、平常隨身含口或注鼻穴少量、能除口熱口臭齒痛、而驅邪避癘一切暴險救危、實有効起死回生至寶至靈之妙藥也。

大日本政府官許製局

起死回生 藤井靈寶丹

KISHIKUWAISE FUJII-REIHOTAN

本局 大日本富山市千石町本街路一二八 藤井順春堂老藥房

華北總經理青島山東路膠州路角 寅屋大藥房

淋病專家醫師任宏勳啓事

淋病乃花柳病、初步異常危險、初起急性尿道刺痛、且膿濁淋漓、痛苦不堪、有時痛減患者以爲全愈、私心且喜、豈知非但不愈且淋菌急性變爲慢性、轉入老白濁之途、此時淋菌有發展之力、毒發於外、則變睪丸炎、橫痃魚口等、潰爛更痛、本醫師有鑒於斯、專門研究、花柳一科、獨具實驗心得對於治療方法與衆不同、因人身體而異、或用注射、或用服藥、或用洗射不等、無論新染久患曾多方醫治不愈者、經本醫治療均能藥到病除、永不復發。

宏德診療所

青島芝罘路門牌七一號

張萬年大夫

特備近代科學化各種電器醫器術 採取世界最新技術

選用中西名廠特效靈藥

經驗 憑十五年以上臨床

對於初起久患屢治不愈 頑固疑難之

花柳淋病 確具把握 負責根治

花柳病分四個病源、在不潔交合時染得何種病源、卽發生何種病態▲四個病源卽梅毒（蒼白螺旋菌）白濁（淋病雙球菌）軟性下疳（賚克萊氏桿菌）鼠蹊淋巴肉芽腫（亦稱第四種性病、病源尚未發現也）▲目前對四種花柳病之治療、均已有極進步醫術、且大致均亦有對症特效藥、可以短期斷根、是故不幸染得花柳病者、要急就醫、設備完善、經驗豐富之醫師、專科淋病花柳、故處處行道十五年以上、實驗多、故治病確具把握、而辨屬症、頗能洞徹、▲敝人致力花柳淋病、具有進步的醫療器械、各處已經屢治不愈之頑症、確有絕對把握、可以保證在最短期間內滿意斷根。

○時間自上午八時至下午十時隨到隨診

○院設青島天橋內頭雲南路廣州路轉角電話七七四四號

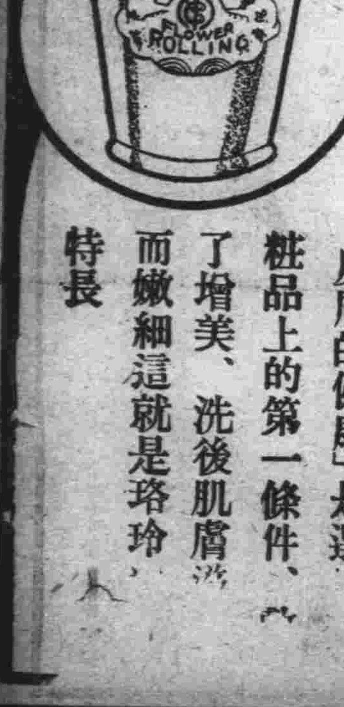

花牌註册商標

珞玲粉

「皮膚的健康」是選粧品上的第一條件、了增美、洗後肌膚而嫩細這就是珞玲特長

剿共軍第四路部隊 大舉剿匪勝利

斃匪百餘俘擄三十餘名 所獲米麥給養均分給民衆

諸城分社通訊 自皇軍大舉討伐魯南殘匪、已漸告肅清、同時駐諸剿共軍第四路、亦大部出動、大舉清剿、均收莫大戰果、司令官張步雲氏、轉戰月餘、勳勞顯著、前日諸城西北鄉太古莊（距城三十五華里）突告匪警、張司令官不避嚴暑、親率勁旅、於前日午前一時三十分出發、行至柳家莊時、即與接觸、計匪衆係梁子和、周殿元、繆徵流等部、雙方激戰達四小時、匪勢不支、全部向太古莊竄逃、我軍乘勝追擊、並取大包圍勢、該匪消滅、已迫在眉睫矣、是役計斃敵百五十餘名、俘擄三十餘名、戰利品計步槍三十餘枝、匣槍三枝、給養無算、張司令官爲體恤羣黎起見、將所獲給養（米麥等）分給民衆、以示體恤、是以社會人士、無不稱頌德政云。

魯省署委四縣教育科長

各科長即赴任

濟南分社通訊 山東省公署、鑒於各縣治安已漸恢復、教育之推行至爲重要、故特委任孫善述爲金鄉教育科長、王壽亭爲東平教育科長、郭金諾爲高唐教育科長、張子玉爲臨邑教育科長、聞各該科長奉委後、日內即行赴任云。

楊家莊站 開站紀念 並發感謝狀

益都特約通訊 楊家莊站舟生站長、以前爲本站開站週年紀念、特召開週年紀念慶祝大會、計到有中村隊長、白神司事、舟生站長、楊區長、及村鎭長等共二百餘人、首由中村氏講演、略謂：「大家今日冒暑到此不勝欣感、請大家回想去年的今日、與現在比較、就知道皇軍出師之意、與軍隊所說之話、是眞了」云云、（從略）楊區長略謂：「去年的今日不但爲本站開站之日、幷爲敝人復生之日、在坐諸位、知大概者不過四五人、先簡單的向大家說兩句、大家就知道我現在辦事認眞、是爲報答友軍之恩、保護良民安居樂業幷非求榮求譽、想自去年春間、與友軍鬼武部隊吉岡隊滙河橋分遣隊長、親善後、土匪即指爲漢奸、至丁家廟侯耀庭股被剿、南雲陵楊文美等被搜、譚家坊宋來田被捕後、匪等遂屢次尋殺、幸蒙友軍山本部隊島田隊中平政雄隊長、於深夜之間、將敝救出、復由中平隊長在橋頭上止住火車、始得脫險、迨去年九月來站組織維持會、自衛團、復蒙眞田隊長之指導、中村隊長之協助、及舟生站長之維持、大家之幫忙、未遭土匪毒手、今日得同聚一堂、實賴友軍及衆位協助之力、謝謝」。旋由站長轉發鐵路局長給予楊會長等十二人之感謝狀、及賞金發畢、即聚餐、至下午六時始盡歡而散。

（寫眞即感謝狀）

津全市洋車夫 下月實行統制

服裝一律編號發給證書

天津特約通訊 本市洋車夫之統制問題、已如前報、昨經洋車夫同業會及洋車廠主會議結果、已決定自八月起實施以下各辦法一、全市三萬五千洋車夫着用一律服裝、井在服裝上及車上編定同一番號、以免抗日份子混入、二、發給勞動證書、以備隨時檢查、無證書者、不准貸給車輛、三、在河北城內及各特區、分派實行委員三名至五名、隨時監督檢查云

魯省公署調查 各縣縣政情形

已製發圖表通令塡報

濟南分社通訊 山東省公署、爲明瞭各縣縣政情形及地方狀況、製發調查表、及略圖式樣、通令各縣調查、其調查項目除縣圖外、並有縣署重要職員、其他職員、治安恢復地區、未復地區、恢復計劃、警察局、自衛團、愛護村、重要之匪團、徵稅情形、教育情形及地方情形農作物等、玆錄其訓令如後

二訓令二 爲令飭事、查本署前爲明瞭各縣政治情形及地方狀況、曾製發現況調查表及略圖式樣、以民字第六第七號先後令飭、限期塡報、并規定各縣設有聯絡員者、應即商同聯絡員造報各在案、玆查遵令塡報者固屬多數、而迄未遵辦者亦復不少、似此延誤、殊屬非是、現爲補發新委各縣是項表圖式樣以便塡報、並催會經奉令尚未呈報者起見、特再重申前令、除分行外、合亟印發表圖式樣、及應行注意事項、令仰該知事、於文到十日內查塡各三份呈送來署、以憑考核、事關要件、勿得再延、是爲切要、此令。

濟南路局 派員在益都 開愛護村會

到五百餘人

益都特約通訊 濟南鐵路局、近以沿路、各愛護村民、護路努力收效實多、復以青紗帳轉瞬即起、對於護路方法有所指示、特派愛護科林田科長、協同山東省護路委員會日下委員、經沿路各大站召愛護村會議、昨在益都站舉行、計到有野戰隊支部長、本部隊長、憲兵隊長、坊子警務段、愛護科長、宣撫班長、楊家莊舟生站長、譚家坊田中站長、及淄河堯溝等、各站長、魯南道道尹代表丁科長、益都縣縣長代表曲秘書、第一區徐區長、第八區楊區長、村長、共五百餘人、首由谷部站站長報告開會宗旨、次由林田科長野戰支部長、先後講說鐵路與各種事業之關係、（從略）、本部隊長講、自三月來此剿匪之經過、譚家坊站眞田隊長所屬之楊家莊堯溝等站、護路之成績、最佳等語、日下委員講、防匪之方法、情報網之組織、巡查鐵路之連絡、各有繪圖指示甚詳、共講演達五小時之久、詞畢聚餐、至下午七時始散云。

魯南道籌備 興亞紀念週

實施擴大宣傳

青州通訊 新民會魯南道指導部、爲紀念蘆溝橋事變二週年紀念、喚起民衆深刻明瞭黨共禍華罪惡、以促進中日滿永久親善提携、共向新秩序之邁進起見、日前午後一時假新民會會議廳、召開興亞紀念籌備會、研討關於興亞紀念週間之實施辦法、各由新民會樺山先生主席、各機關團體代表參加列席者、計道署教育科任科長、青州宣撫室丁叔平米元亮、青州宣撫班長、憲兵隊長、警備隊長、益都縣署曲秘書、青州宣傳團、及民衆團體代表等三十餘人、開會後即規定自七月三日至九日爲興亞紀念週、關於紀念週間之活動辦法、均有具體決定云。

黃縣治安鞏固 市面繁榮

黃縣分社通訊 此間自衛團、自孫惠山團長奉委以來、對於地方治安、及諸般設施、無不力求推進現地靖民安、商業亦日趨繁盛、而淸査戶口、整理自行車捐牌、亦逐步實現、且爲鞏固治安、防絕宵小起見、於城廟四關、配佈團丁駐守、對於往來行人、加以盤査云。

游擊隊連長歸順後 檢舉案件多起

並率衆起出匪人槍支 對地方貢獻實非淺鮮

昌邑通訊 昌邑縣自事變後、第五區一般不良份子、僞保安第十五旅、第四團、匪首于慈航、所部二百餘人、盤据昌邑第五區孟家莊一帶、自本年五月間、經駐縣伊藤警備隊長率隊痛勦後、損失綦重、狼狽不堪、中有某營連長董培澤、鑒於游匪末路、省悟已往、痛改前非、遂於六月十四日、毅然決然投誠警務局、該局長任子安、寬大爲懷、見其至誠流露、當派其在本局特務班服務、每日馳赴鄉間巡邏視察、以關於民情者、如食粮經濟、以及民間疾苦、悉爲調查、以期拯救、關於政治者、如共黨反新政府主義、抗日不良份子、無不隨時隨地檢舉、該員參加實施七八日間、檢舉案多起、而尤足以令人佩服嘉賞者、前日該員探明本縣第五區地域、張家撫甯莊張開三家菜園地下、掩埋步槍三十九支、該槍係本縣第五區游擊隊匪首于慈航被僞昌邑縣長匪首曹克明爲財所據去後、該部下原係烏合之衆、失去聯絡、其一部意者、將該槍支暫爲掩埋寄存、待機再起、詎料滿盈罪惡、天理難容、於前日午前五時、局長立派特務班出動、各帶槍支騎自行車、該員先導率衆馳赴現場、該處雖爲游擊隊盤据之地、趁其沒晨猶在黑甜之際、遂將該槍如數起出、飽載奉命、盛譽而歸、斯役滅去匪徒不少勢力、增進警局莫大威令、誠治安途上一大幸事、洵魯南道各縣歸順者之模範云。

中央防疫委會 濰縣診療所

日前正式開幕

濰縣通信 中央防疫委員會濰縣診療所、日前午前十時舉行開幕典禮、參加者有增澤部隊長、高橋隊長、堤部隊長、坂田隊長、領事官、宣撫班長、麥谷主事、桐谷醫官、田坂顧問、警務局長、保衛團長、醫師公會鄭副會長、縣署秘書、商會代表、及各機關代表、十時宣佈開會、所長李純一報告該所宗旨、繼由增澤部隊長致祝詞、略謂：「今天參加開會很覺榮幸、診療事項、很重要、本隊長甚爲贊成、我早有意在濰設立一處、以便救濟疾苦、現該所業已成立、不過防疫事關重要、對於手術藥品最好精益求精、這是我所盼望的」、繼由所長致謝詞等、聚餐盡歡而散云

（寫眞係該所典禮攝影）

興亞紀念週

濟二千餘學生 表演團體操 市民表示熱烈慶祝

濟南分社通訊 七月一日爲紀念興亞運動之首日、濟全市住戶商號皆交插友邦太陽旗與我國五色國旗、表示熱烈慶祝、市民歡騰舞、快樂異常、更新民會山東省指導部以七月七日爲興亞紀念日、積極籌備舉行民衆大會、於前日上午十時在皇亭體育場、召集濟全市學生二千餘人、計四十餘校齊列於體育場上、由新民會張鳳亭部員、劉宿部員任總指揮、表演新民操、成績甚佳、至十時半始散云。

高密縣招標 修舊縣署

七月三日開標

高密分社通訊 本縣舊日縣公署、以黨軍敗退時破壞不堪、不能居住、新縣公署成立、仍在維持會原址辦公、房屋窄狹、不敷應用、萬縣知事、白石顧問乃商同修理舊縣公署、以便遷往、日前特諭建設科從事估計工程、該科奉諭後、即由王科長率同所屬詳爲估計、全部工程約需工料費二千餘元、業經提請縣政會議、通過在案、前日該科擬就招標佈告、各處張貼、定於七月三日在縣公署（維持會舊址）會議廳當衆開標云云。

淄川縣新建 紀念塔一座

假署週年紀念 舉行揭幕典禮

淄川通訊 本縣程知事、爲紀念建設東亞新秩序運動起見、特在共公體育場新建紀念塔一座、藉表永久紀念、該塔工程浩繁、規模宏大、高計二丈許、閣週圍三十米、由程知事署題、反共四字、經數月之督建、現已竣工、值前縣公署成立週年紀念會、舉行落成典禮、特此次建築紀念塔、民衆前往參觀者、絡繹不絕云。

英不明新中國之趣旨 激起民衆反感

反英大會副委員長楊玉廷講演

□昨青島市民衆舉行反英運動大會、並作示威大遊行、羣情熱烈（詳情參閱第七版）玆將該會楊副委員長講演詞覓錄如左：

「今天開這個反英大會、鄙人楊玉廷、趁此機會、得與大家談話、可說是我個人無上的榮幸、我所講的題目、是反英的意義、和反英應有的認識、我們爲甚麼要反英呢、就是因爲英人誤解我們正當指導始終不認識新東亞的現狀、不明白新中國的趣旨、以致激起全國民衆的反感來、我們期望闡發世界和平眞理、以求達到建設東亞新秩序的途徑、語云：「人必自侮、而後人侮之、國必自伐、而後人伐之」我們中華於前百年割我片馬、擾我九龍、自謗英國無夜、是不啻自己把他的侵略主義、繳口招承出來、他施行於我國的事實、最早是戰爭的壓迫、大家都知道害人最深殺人不見血鴉片烟、是英國强行輸入我國、來殘殺我們同胞、當時幸有林文忠公、痛斥其非、焚燒英商鴉片惹下滔天大禍的鴉片戰爭、結果、强迫我國訂立城下之盟、淸廷不得已含垢忍辱的、和他訂下南京條約割香港、賠戰費開五口通商、這是我國的頭一張賣身契、自是之後攫取我藩屬、獨霸我鐵路、伸財力於長江、展權益於東南、把持航運郵電交通機關苛虐條約、紛至沓來、是誰作的俑呢、大家想一想、是不是全是英國侵略主義者的所作所爲、遠因暫且不提、就如五卅慘案、沙基慘案、萬縣慘案、那些蠻不講理的事情都是歷歷在目、是誰也在記憶中、這還不說、這次事變以前、他更慫恿蔣政權依存歐美容共抗日破壞我東亞和平、以舉世唾棄、長若虎狼毒同鬼蜮的共產黨、殺人放火、蔑棄禮敎西進不能轉向東進向邇的蘇聯而英國乃偏偏的扶助他、獎勵他叫他和我同種同文兄弟之邦失了和氣他就想從中坐受漁人之利、你看他的手段毒辣不毒辣呢、更有深爲者、再看看時下的華北已經明朗化啦、蔣政權已瀕於潰滅啦、援蔣政策已經失敗啦、他竟敢明目張膽在天津租界內破壞我經濟庇護我罪犯暗殺我要人親𢬿我軍事種種、不利於我的行爲、層見疊出、我政府忍無可忍、才提出警告、彼乃怙惡不悛、一意橫行、無非他要達其侵略目的、遂行其援蔣政策、你看他可惡不可惡呢。要知租界爲逋逃淵藪、「慶父不去、魯難未已」、所以我華北民衆、奮起反英、誓必達到英人反省、澈底之解新事態、拋棄援蔣政策、確保東亞和平、方肯罷休、那麼我們反英、是反對他的侵略主義、反對他的援蔣政策、反對他的挑撥離間我兄弟、反對他的扶助洪水猛獸的共產黨、反對他的破壞東亞和平、冀收漁人之利的迷夢、我們要認識淸楚、一致邁進、不達到目的、誓不甘休、這就是我青島二百萬民衆所應有的認識。」

麗德雪花膏

レートクレーム

君使用麗德雪花膏、其嫵雅其美麗、遠非其他婦女們所能及。使你的皮膚像牡丹花似的發出一種迷人的香氣又細嫩又美麗。

特長

一、能使皮膚美麗
二、擦粉之先用之極佳
三、刮鬚鬚後用之亦佳
四、香氣品質皆精美絕倫
五、是東亞第一等優良品

麗德牌化粧料總行 東京·平尾贊平商店

張萬年大夫

確負責 具把根 握治 花柳淋病 初起 久治不 患愈

特備近代科學化各種電器醫械 採取世界最新技術 選用歐美名廠特効靈藥 憑十五年以上臨床經驗 爲各級社會解除切膚痛苦 並專治一般屢治不愈疑難之症 絕對負責 確保斷根

花柳病一般症狀及療法

花柳病者須注意的變化

如何方能治愈頑固各症

張萬年大夫啓

◎診所 青島天橋西頭雲南路八十七號張萬年醫院

◎診療時間 自上午八時至下午十時

◎星期照常隨到隨診 電話七七四四號

新聲

浮躁與畏縮

投身社會找飯吃、委實不是一件容易事。待人接物、過於謹言愼行、不免被人誤會爲「奸狡不肯負責」、或「一條肆筋」、而若太露鋒芒、又要有「浮躁之嫌。至於能否做到「中庸」「圓滑」、雖在於經驗之深淺、但因了個性的使然、總有時不能自抑。

乍入社會的青年、最富於「好奇心」與「創作」心、再因缺乏經驗、所以遇事不免失於浮躁。

久處社會的人呢、因爲經驗的事太多了、當然免不了遇事過於審愼或竟「畏縮」、換言之也就是所謂「老奸巨滑」。

總而言之、浮躁既不是好毛病、「畏縮」也爲人所不取。然而、能做到「無暮氣」而又能審辨利害、應付裕如的人、在這龐大的社會裏、畢竟不大多覯。（京平）

地層

——續昨——　權非。

在始生代地層中、已有了生物的化石、這是有生物最大的地層、到原生代種類即非常的加多、但還沒有達到以生物羣爲根據而加以細分的程度列古生代以後的地層、才能加以正當的細分、這是世界上共同的標準區分法、即每一生代還分若干紀、今列下：

古生代

寒武紀。（Cambrian Period）

奥陶紀。（Crolw Sian Period）

志留紀（Silurian Perioa）

泥盆紀。（Deuonian Period）

石炭紀。（Cardonijeraus Perioel）

二疊紀。（Permian Period）

中生代

三疊紀。（Jriissic Period）

侏羅紀（Jurassic Perioel）

白堊紀。（Cretaceous Period）

近生代內分爲始新紀、中新紀、次新紀、復新紀、在近生代以後、便是新生代。

現在大略談談各地層中化石的尚形、我們假想掘地、從地下向上掘、第一層便是片麻巖、再向上是雲母巖、再向上古粘土巖、古粘土巖向上掘第一層便是屬於古生代的寒武紀、此層有三葉蟲、海藻、甲殼類等下等動物、過了寒武紀向上第二層志留紀、（一志留紀與奧陶紀合而爲一去算、）此層除海藻、三葉蟲外、亦有硬鱗魚類發生、第三層泥盆紀、此層已有陸上植物、動物仍僅爲水產、第四層石炭紀、此層已有了兩棲動物、第五層二疊紀、這層除了兩棲動物以外、已有爬行動物了。

第二代中生代、從古生代二疊紀、向上第一層三疊紀、哺乳動物在此代發生、爬蟲類最盛、第二層侏羅紀、此層方有最初的鳥類、第三層白堊紀、這一層裏大爬蟲類最多、也可以說是他們最盛行的時代、爬蟲奇形怪狀、種種不一、其大者如梁龍、全身長甚有至長八十餘尺、此種動物至今已絕種。

由白堊紀向上、便是上邊所說的近生代、始新紀、漸新紀、中新紀、次新紀、復新紀、這一代中哺乳動物大爲進化、腦亦相當發達、並有類人猿、其後便是新生代、這一代已有人類的化石、證明此層已確實有人存在、新生代向上掘、就是我們的腳底下地表了！

以上是地層大略的情形、分期法雖各地稍有不同、但大體是如此的。（完）

「烹競犬」

◇李鴻章軼事之一◇

李文忠鴻章使英國時、嘗於倫敦市上瞥見故將軍戈登紀念碑、肅然起敬伏式摩挲徘徊不忍去者久之、戈登後裔聞之、頗感激其誠、特餽以極愛之獵斯（犬名）以爲報蓋是犬於各地競犬會曾獲一等保章者、猶我國之旅獒韓盧也、不意越數日、得李謝函云；『厚意贈犬』實紉隆情、但老夫耄矣、飲食不能多進、所惠犬、已令庖人烹之、得沾肥味、朵頤有幸云云』戈登後人聞之、大爲悲詫、一時傳爲笑柄、余以爲此事殆與聊齋某公烹食異鴿頗相類。

十全蝎

景生。

友人朱君雨辰前日以事赴濰、昨日歸來、爲余言端陽節前一日、某大商號、設席招待、席間有全蝎一盤、作青黑色、鬚足俱備、但視之、不敢下箸、經主人解釋始敢試嘗、共味香美、誠佳肴也、謂該地風俗、每於五月五日、吃十全蝎、與端陽酒、此蝎產於本地某山間、每斤價值約三元、經鹽水洗滌之後、其毒全消、食之可除皮膚濕病、端陽酒爲陳穀所釀者、其色黴黑、飲之可活筋血、助精神、都爲端陽節中、不可或少之佳品云。

——日本少女之夏裝——

人類腦力 敏捷變遷

——妙手——

據科學家調查所得結果、謂發明家有驚人事業成功時期、乃在二十至三十五歲之間、軍事學家之天才、發達於三十五歲之時、經營商業者、則以五十三歲、爲其登峯造極之時、商業之成功、與其技能之發達、均現於此年齡左右、就平均數而論、世界上各種發明中之二十種大發明、均在發明家年三十二歲之時、但無綫電報、自動刈禾機及空氣之制動機、均發明家二十二歲之時、當章爾巴呂德應用空氣成功之時、彼年已三十有八、愛迪生發明白熱燈之時、則年已三十矣、他如蒸氣汽鍋輪及汽機之發明家、成功之期、年齡亦逾三十、總紉機之發明、發明家年僅二十有六、最初發明用廉價方法製造鋁者、年僅二十有三、然而各著名政治家及大將等加威炫赫之時、皆年逾古稀云。

打油詩

長白

十載麥岡安樂窩、苟全性命避風波、無求方覺人情厚、寡欲清心養太和。

——其二——

筆耕舌耨度時光、課罷歸來已夕陽、行遍公園閒領略、遊人爭看野鴛鴦。

——其三——

海角爲家寄客蹤、當年壯志漸疎慵、秀才近日行多僭、廁所公然用水龍。

——其四——

賞劇燕京憶昔年、中和慶樂每追歡、米珠薪桂如今日、色藝雖佳無分看。

貞女鳴冤記

薇愚

貞女者本省某縣宋古愚之女、出嫁之夕、爲其夫所慘害、歷世而後鳴冤者也。宋古愚係世家子、心術忠厚、篤守禮法、治家規矩嚴肅、家貲富饒、壯年始得一女、名香畹、夫婦愛之如掌上珠、性聰慧五六歲時古愚即教之讀書識字、至十二三歲時、對於內則女誡、列女傳、以及如經書、古愚均詳爲講貫、故香畹已通文義、然舉止凝重、寡言笑、於詩歌文辭、亦盡能成章、古愚每誇耀於人曰、吾女不櫛進士也、將來必爲之擇一佳婿終身、決不令其隨紈袴子以誤其適鄰邑有孫慕廉者、以知府被劾回鄉、擁貲鉅萬、廣置田宅、居鄉聲勢煊赫、有一子名協世、貌頗美、才亦聰穎、年十九文藝已大有進益、性驕傲、自謂援青紫如拾草芥、且自說必須配一絕色女子方稱心願、是時爲之敎讀者、係古愚之同鄉契友鄭道平孝廉、平素即稱許協世之才藝、慕廉亦自譽其子目爲翰苑才、將來必能光大門楣、故爲之擇配亦苛、鄭道平久知香畹貌雖不甚秀美、而性質厚重、言笑不苟、學識文藝、不在協世下、若爲協世撮合成夫婦、堪稱雙美、一日商得慕廉同意、即向古愚言之、古愚以孫協世之才藝、固可以配已女、惟鄙孫慕廉之爲人、雅不願與爲婚姻、道平言嫁女擇佳婿耳、其父雖不賢、子能幹蠱亦復何傷、古愚即與孫家訂婚、而不知孫協世對於香畹之姿色固弗善也、至次年春孫慕廉爲其子完婚、另設於別院、陳設尤華美、一切儀式備極鋪張、青廬慕廉在知府任內有某贈伊古劍一柄、鋒利無比、據云可以鎮邪、慕廉特使人將此劍挂於青廬之內、以爲點綴焉。（未完）

菜朱祠古柏歌

。南坪。

在邑城南十里土山集墓與祠連有雙柏極蒼老數千年物也按曹邑南境係北亳故墟、故湯陵伊尹墓菜朱墓均在焉。

曹城南去路十里、佳氣葱鬱如畫裏、云是左相菜朱祠、祠邊有墓隆然起。古柏輪囷虬龍蟠、雙株迴抱如連理、東瞰伊廟通洸濉、南眺湯陵僅尺咫、湯陵異木無萠蘗、景山丸丸誰陟彼、獨此後凋耐歲寒、朝旭蒼翠暮烟紫、在北徐公居比鄰、興學愛才敬桑梓、以文會友開精舍。（化雨春風長桃李、丁酉科提學河南爲提倡鄉里文學每朔望、集鄉之優秀子弟課以文藝試卷、則送河南學署評定甲乙、發給最優膏火一切事務託王鶴廳先生主之得入極盛）慚余自分樗櫟材、追隨亦得附驥尾、星移物換陵谷遷、人何以堪樹如此。錯節盤根多且堅、風霜歷鍊心不心、美陰應可棲鸞鳳、淨土豈容穴螻蟻。商家九園無尺寸、一木獨支棠蔭衰、神物呵護自有靈、斧斤相尋知免矣。孔明廟前柏森森、後人歌詠召棠比、況此親承見知統、天地與立應爾爾。

去雁

顒萱、丹楓、廢丁、魯丁、玩童、墨雲、虎侯、沙辰、宏蓀諸兄：邇來何又離產？念念！「海水浴」稿至祈於星期四寄下！靜卿學姐：請將住址以電話二八〇二示知。（紹文）

海水浴 專頁徵稿

下星期六（七月八日）爲「海水浴」專頁、盼諸文友大作於七月六日以前寄來。稿子還是越短越好！

譚鴿

。聽濤。

鴿之爲物、既馴良且美觀、共翺翔力大而爲用亦宏。且平日居家、畜之極易、故畜之者衆、據久於畜鴿者言、鴿之生殖力極速、一歲之中、除夏之暑月冬之臘月外、率皆每月一次、每次得二雛焉、故若就畜鴿一對言之、一年之中、可得雛鴿二十頭、除病死約半數外、亦可得十數頭、而成雛之新繁殖、更倍蓰焉、故畜鴿三年、可得鴿羣在百頭之譜、於晴日晨光熹微之中、翩迴天空、徊環盤旋、羽翼蔽天、鳴聲悅耳、自地上望之、已大可人意、且此鳥無須人飼、能獨立覓食、爲禽類畜養中之最經濟者。

我國大城市內之寺院殿宇、多畜此物。較之居家人士、所畜者尤宏。如北京之白雲觀法海寺臥佛寺等、南京之夫子廟明皇陵等、及其他各大廟宇、皆畜有鴿羣。蓋僧道中人、於誦經作課之暇、寄托無物、獲此友禽、大爲洽意。故吾人每於參謁廟宇之時、便見鴿羣飛翔於殿廊間也、本市小鮑島神社之鴿羣、尤爲中外人士所稱盛！

然畜鴿之目的、不僅供玩賞而已。在昔晉省錢商、出外貿易每攜鴿與具、以爲彼此報傳行情之用。蓋彼時交通未便、又無電信之設備。各地對於貨物之供給及需求、一時甚難得其確報、若遣走卒來往傳遞、縱備快馬如昔日州縣之驛使者、亦不過日行三百、夜達半數、而陰雨之季、輒又阻止。若用此鴿傳書、則千里之遙、當日可達、而遞信穩便、無迷失及阻止之虞、故在昔大賈遠行、輒有鴿車相隨、晉省商人、其著者也！蓋爲傳遞消息、其便利有過於用人者。近代軍警兩界、對於用鴿一事、尤爲進步。軍人用鴿、門外漢如我者、不能道其詳。至於警界畜鴿、則大都有鴿子訓養班專司其事。所用之鴿、必精選佳種、而主司之人、須精細耐心、飼食飲水、其地其時、都有極嚴格之規律。蓋非此不能使之來往如意、供驅使任傳遞也。本市警察局、在昔即有鴿班之設、講求精至、於市外各分駐所如陰島薛家島、仙家寨、燕兒島等地、都設鴿巢鴿羣、並派專人以司其事、成效卓著、蓋有年矣。事變以來、多所棄置、迄今如燕兒島之鴿巢破壞、鴿羣失散、良可惜也！聞傳局長蒞任之初、即以注意市外治安自任、甚望對於傳信鴿班、大加整頓、並恢復燕兒島之鴿羣也。

鴿性極馴、和易近人、雖不須人飼、然主人飼之、亦不拒絕、若飼之三五次、則能認識飼者、飛集人前而哀鳴、若小兒之與保母然。不佞遠居市外、畜有小鴿兩三對、曾躬親領略個中滋味雖不能如軍警界之畜鴿致用、然間中玩賞、亦頗自負。每日繞宅翩躚、宛轉鳴跳、或張翼作屏擬孔雀勢、或跳躍展翅、學比鶴舞、大者延頸而立、小者上下飛鳴、落滿葉上、時集巢頂、翩翩如燕子、又或太小戲相交接、大者伴敗、伸頸不敢動、鳴嗚哀鳴、鳴愈急、聲變如磬、旁立之鴿、羣相和之、間雜中節、亦甚可聽。既而小者飛起、大者又倒呼之、雙翅扇動、亦極美觀。蒲留仙於聊齋誌異中、所著鴿異一文、其描寫白衣人之鴿羣種種、非虛語也。惟以鴿不畏人、故最易爲行獵者之狩獲物。每歲市外四野、喪生於槍下者、不知凡幾、獲望仁人君子、本「此物有主」及「愛生物」之心、於遊獵之時、愛護此鳥、亦公德之一道也。至於鴿之種類、甚爲繁多。其著者、晉有坤星、魯有鶴秀、黔有腋蝶、粱有翻跳、越有諸尖、皆奇珍也、相傳晉省畜此最早、首知利用此物、傳遞書信。故列爲分類之首。此外又有轆頭、點子、大白、大黑、夫婦雀、花狗眼等、近代東西各國、入之種類、更屬指不勝屈、雖畜鴿專家、亦不能一一辨之也！抑不佞之草是篇、原爲公諸同好、以期互相交換畜鴿常識。此文掛一漏萬、語焉不詳、望海內大雅之有同好者、亦以其所知教我。

談談新京的馬車

。者。

馬車這種東西到處都有、我們旣不是馬車工人、又不是馬車夫、與它有什麼關係、有、因爲我們要常常來坐它、它是爲我們而預備的、所以就我們坐車人的主觀上說、不可不詳細認識它。

提起新京的馬車來、眞是有好多很有興趣的事、新京的馬車在滿洲建國以前、就比較奉天、吉林各地爲多、據最近調查總數約達五千輛、價錢也比別處便宜、一輛車、一頭馬、還要一個人趕着拉二里地不過四五分、比起人力車還要便宜、這四五分錢甚至於可以坐上四五個人、所以一個人實際只要一分錢、他的速度比起人力車來、也要快得多、讀者你想便宜不？

還有一件事我想多數的讀者大概未必知道、就是一個人走在街上要是遇着很急的事情、而一時又沒有空的馬車可坐、這時你可以注意有乘客的馬車、每個車上是怎麼情形、如果發現那上邊只有一個人坐着的時候、你可以舉手招呼車夫問他『捎着麼？』如果上邊的坐客沒有反對的表示、立時就可跳上車去和他結了短途的伴侶、雖然你或他的目的地到了、先後不一定、而開付車資、則各作各事、絲毫無須客氣、這種車資尤其特別的便宜、這種事情會時由車夫自動的招攬、所以我們站在十字街頭的時候、時常聽到車夫『捎着』『捎着吧』的呼聲！

上面所談的是關於新京馬車特長的一些話、至於他美中不足的地方也有很多、容筆者簡單的向讀者報告一下。

新京馬車最不滿人意的事就是它們的車夫、每天都在早晨天明把馬糧喂足、套出來開始他們的工作、而在正午十二點又須回家喂馬、這時候它們就好像很有組織似的取了一致行動、趕了空車如烏鴉歸巢般的向它們的家裏飛跑、不管路上有多少乘客擺手高呼、車夫總是昂頭拒絕、絕對不給乘客一個通融、讀者想想日中爲市、正是人們忙碌的時候、它們這樣不客氣的舉動、是不是一件遺憾呢？再有一件事就是在數輛馬車接續着走在馬路上走着忽然前面發生障礙的時候、最前邊那輛車自然突然停止、在這時後邊的車絲毫不知道、在結果直撞的前面乘客心驚肉跳、無處存身、連二連三、連四直到後面沒有了纔止、我們的意思將來可由警察當局加以規定、叫他們在前面的遇要停止的時候、實行擧手同時并口呼『閘住』後面的自然可以早作準備、不至再生這種毛病。

實在說、我們要說的話還有很多、因篇幅有限、只好暫時在此先作一個結果。

光陸電影院

地址海泊路六十三號

時間	每日二時起至晚十時一連環演　星期日起
座價	特等五角　頭等三角　二等二角　兒童一角

今天公演　上海聯華公司特超巨片　全部家庭社會倫理巨片

電影名星林楚楚　主演　著名童星葛佐治

小天使

下期公演　上海快活林公司偉大武俠出品

海外奇俠

大光明電影院啓事

修理內部　暫停几日

新新大舞臺

地址平度路　電話七三八三〇號

四大名旦之一　程硯秋

鍾鳴岐　關德成　慈少泉　曹二庚　張春彥　顧珏蓀　吳富琴　李四廣　孫甫亭

敝台啓事　本台所出之優待劵現在停止一律無效特此登報請君原諒

▲夜戲▼　轅門射戟　戰馬超　全本荒山淚

◉價目表◉　池座前十排每位四元五毛　池座中五排每位三元五毛　池座後五排每位二元五毛　樓座前一排每位三元五毛　樓座中兩排每位二元五毛　樓座後三排每位一元五毛　邊座前十排每位二元　邊座後十排每位一元五毛　三樓碼票每位六毛　花廳包廂每間二十五元

中和戲院

青島山東路北首　電話二六二三號

雲燕銘　周麟崐　秦月樓　韓子峯　張文卿　楊壽山　孫慧霞　朱殿卿　粉艷芳　王韻清　雪艷梅　林綬雲　劉湘臣

午戲一時開五時止夜戲七時開十二時止

▲午戲▼　全本包公鍘菱芬　▲夜戲▼　十二本封神榜

▲午戲▼　樓座每位三毛　池座每位五毛　碼座每位二毛　▲夜戲▼　池座每位六毛　樓座每位四毛　碼座每位二毛

馳名全球淋濁專藥　尅淋敵

五淋白濁　一合保愈

淋濁皆由不潔交接而起無由一種細菌盤據於尿道逐漸繁殖大約在傳染後二三日內即覺尿道脹痛小便不利熱癢難忍尿道紅腫異常排尿時小便疼痛後有膿狀分泌物甚多有時且有血絲混入尿道口或被白色粘液所封固夜間難以安眠惟服本藥有偉大殺菌除毒能力有立刻止疼消腫止流的功效確能根本剷除毒患保無復發斷嗣之虞該藥由美國配製經世界各國大醫生化驗公認爲淋濁特效聖藥風行全球曾治愈者不下數萬人不論新染久患新流久流老年白濁不能斷根者保證立刻見功患者切勿多耗金錢而誤服僞藥也

▲每盒二元每打念元（外埠函購寄費加二）

總發行所香港生記大藥廠　莊士頓道一二七號

總理處　青島金鄉路太和春大藥房　上海永和大藥房　膠縣太平街維新大藥房　徐州太和大藥房　北平前門外敦厚堂藥店　大同福興恆藥房　天津北門內廣茂堂藥店　張家口佛惠藥房

介紹良醫徐開五先生

竊聞有病求醫人之常情然世事之難莫如醫而求醫之難爲尤甚誤投有道宗內經法本長沙素抱濟世活人之徐君開五者客歲蒞青先生診治者無不立奏神效內科婦科尤所擅長並非代爲吹噓鄙人等實因受先生診治過明師傳授兼經驗宏富所以始有立起沉疴之術雖屬扁鵲和緩再生不過如此也望患病同胞切莫求醫於歧途速往徐君診所求治方知言之不謬也

醫寓：河北路南首十四號二樓

海泊路延生堂服務時間　上午十時至十二時　下午三時至七時

介紹人　黃祝三　陳舒得　王德忱　徐道臣　趙壽山　陳超輝　原肇基　劉占一　方敏齋　陳文範　劉英三　呂壽堂　陳清甫　王純一　項德泉　李子禎　臧新三　常和臣　劉孟亭　劉鴻達　丁心周　王會三　李奎五　仝啓

上平安有聲電影院

——滄口路二十二號——

時間	今日五場　二時　四時　六時　八時　十時
座價	優等四角　頭等三角　軍警學生兒童二角

每逢星期日一時起循環連演

今天公演　上海民新影片公司最著名出品　全部有聲對白社會倫理巨片

儷影明星蕭英　主演　著名影星林楚楚

靈肉之門

有移山倒海之力！有千軍萬馬之雄！首次公演大巨片！

下期公映　上海新華公司最新出品　斬經堂

CAPITOL 金城電影院

警察部東首湖北路二十五號　電話七三六六

星期六星期日每日五場一、三、五、七、九　平日每日四場三、五、七、九

李思廉霍華　梅兒奧勃朗　兩鉅星合演法國歷史革命偵探俠情鉅片

矯捷如神龍！詭密如玄狐；

出入於刀槍劍戟銅牆鐵壁之中、救男女老幼於斷頭台下、來無蹤、去無跡、雖偵騎密佈、而未能傷其毫髮焉。

紅花俠

下期開映　此片保使諸君看完後重看　最名貴最偉大暴風雨之鉅片

狂風暴雨

此次價目亦使諸君滿意只加半價　樓座一元五角　二等八角　三等五角　軍學兒童半價一元　五角　三角　時間並不更改仍照常

有聲　吉陽電影院

錦州路五八號

時間	每天四場　三時　五時　七時　九時
座價	特等五角　頭等三角　二等二角　軍警學童半價

今日公演　上海快活林影業公司出品　全部有聲對白歌唱巨片

小姨

主演　夏佩珍。英茵。羅軍。周鳳文

FOLOZU

公用電話四二七〇　賬房電話四九一六

每日五場　二〇〇　三五〇　五四〇　七三〇　九二〇　循環開映

七月四日五日只映兩天

趣盡豔絕熱透妙極嶄新巨片

平克勞斯貝雙星合演瓊白郎黛兒

鴛夢初圓

窮漢交好運、愛神財神共光臨　姑娘貪風流、醋心喜心俱翻倒

◇美妙情歌四支◇

滑稽鉅子審夏奧亞通力合演作

訂婚不結婚急壞新娘！獨身有兒子氣煞情婦！

人人要看、眞宗巨片、注意映期

妙齡歌后　娜寶萍　秋光　第五傑作

三朵花

明星大戲院

安徽路六號　電話六八九一

每日五場　二〇〇　三三〇　五四〇　七二〇　九二〇　循環開映

六月四日五日連映兩天

銀壇宿將　約翰巴里摩亞主演　哀豔緊張偵探鉅片

殺妻報

佈局……別出心裁　演出……戟刺非凡

下期公映　歌唱香豔愛情巨片

龍門風月

戲劇與電影

滑稽巨子密夏奧亞

紹先

在目前、最時髦的丑角、恐怕沒有比密夏奧亞再妙的了。那帶着俄國言調的英語、那放浪不羈的風度、天天的事漠不關心的情形、還有那能大能小的眼珠、滑稽突梯、確是一顆明亮的丑角明星。最近好萊塢有好多影片、都請他來配演、照我們可以想到的在狄安娜竇萍的「丹鳳朝陽」、黛娜兒達麗安的「巴黎尤物」、琪恩亞珊的「浮生若夢」、海倫派立許等的「小紳士」、康絲登裴納的「響導姑娘」、珍妮麥唐納與奈爾遜埃第的「比翼雙飛」、中一而再、再而三、接連地在我們面前演出、密夏奧亞實在是太令人熟習了。

密夏在電影裏是一個「妙人」、在平常的生活裏也是個非常妙的「妙人」、有一天、密夏奧亞突然發現他的領帶已經有八年功夫沒有換新的了、那當然是從前的事、他走到一家男飾店裏去買了一條。他作人永遠就是這一副「臨時抱佛脚」的脾氣、馬馬虎虎、火燒眉毛才把他急起來。

有一個時期、他的窓上沒有了窓帘布、他的飯廳裏並沒有了餐桌、但是他仍雇用了一個保姆和一個廚子。他對他的夫人說「你不能不吃飯、我又不能不燒、湯尼（他的兒子）又少不了保姆、無論怎樣、我會想法子付他們的」。這樣他又把一樁天大的事混過去了。當星期一密夏向朋友借了幾塊錢來算是傭人的工錢、但是到星期二他又問那兩位傭人去借回來了。雖然、他是這樣一個窮漢、然而他卻又非常慷慨、偶爾他有了幾個錢、他就東請客西請客、把所有的錢都化完了、或者甚至還要向客人去借了錢來付帳。他眞是一個妙透了的「妙人」。

他的一副嘴臉充滿着一種非常悲鬱的神氣、他的眼睛裏閃閃地露出了非常悲苦的情況。雖然他是一個引人發笑的丑角、然而他那痛苦的回憶是非常慘澹的。當他幼年的時候、他的故國發生了恐怖的革命、他跟了他的母親逃到了君士坦丁；不幸她的母親爲了在歐戰的時候是一位紅十字會的看護員。於是他就被派去担任看護難民的病。可怕的傷寒病傳染了她、於是他就離開了密夏而死了。那十五歲的孩子雖然知道他有一個遠房的叔祖父住在美國、但是身無分文、結果他從他母親的手上拿下了一只戒指、把他兌換了、才把他送到了美國。他一直沒有離開過美國、一直等到他拍完了「巴黎尤物」、環球公司和他訂了一張長期合同、他才和他的妻子辦了一張護照到歐洲去觀光了一次。

哥倫比亞公司把他借了去拍攝「浮生若夢」、米高梅公司又把他請了去拍「比翼雙飛」、跑東跑西、把那一向自得其樂的藝人、弄得滿頭大汗。

最近他和歌王平克勞斯貝和風騷浪漫女明星瓊白郎黛兒合演的『「鴛夢初圓」』（Eastsideof Hebven）中除了他滑稽突梯之外、還有平的歌唱、瓊的風騷、是足以稱雄歌壇的妙片。

平克勞斯貝與「鴛夢初圓」

春田

到現在、我們不能把平克勞斯貝的名字忘去。這一點可以顯得出平是一個受人歡迎的傢伙、他那輕韻的歌聲、妙曼的風度、至今還成爲人們心目中的唯一歌王。

平克勞斯貝常常自己想是世界上最幸運的人、他有他所希望的東西、他有他所理想的環境。他每天除了正式的八小時工作之外、還有許多公餘的勞作；打高爾夫、喂養自己的馬、但是當他在做任何事的時候、他的嘴裏卻一直在哼着歌唱。低低的、輕輕的；他用以自得其樂、他用以自加訓練。所以他在無線電台上電影所用的賺錢的歌唱、他卻一點也不節制地在平時隨意唱着。這在喜歡歌唱的人實在是一樁太可惜的事。

他在新片「鴛夢初圓」（East Side of Haaven）裏所用的名字是台南（Denny）這是他那個四歲大的孿胞胎的名字、足見平是喜歡自己的子女的。

在此片中、他是一個一種鴛夢難圓的情節。爲了經濟困難、唯有眼巴巴的放過鴛鴦蝴蝶、如魚如水的期待。其實這一種鴛夢初圓的情形、他本人也曾遭際到的、當他和他現在的夫人狄斯麗結婚之前、他們也常常爲了種種原因、把婚期一延再延。所以他對於這種鴛夢初圓的心理、有着非常豐富的經驗。而「鴛夢初圓」裏他可以演來自然、體貼備至、刻劃入微了。

在本片中、平克勞斯貝有許多動聽的歌曲、兼有瓊向朗黛兒的媚態、密夏奧亞的噱頭。足當歌舞香豔滑稽浪漫巨片之稱。

◇東寶新片「鐵之兄弟」兩主角：高田稔與上葉早智子

三朵花

狄安娜竇萍第五部作　八日起在福祿壽上映

「三朵花」是狄安娜竇萍的第五部作品、這張影片較之於「豆蔻年華」、尤爲超越！她整個支持着新環球公司的命運。她的年華漸漸的邁進了，由於豆蔻年華而達到懷春的境地了。她的作品是很適合於一班初中女學生的口味、他是所以能夠抓住大量的觀衆也是這個原因。在「三朵花」裏、還三個伶俐的姑娘已經長大了。她們所需要的、所要求的、也不是以往四張影片中的情緒環境所可能滿足的了。片中有音樂和歌聲、還是從前的珠喉。該片八日起在福祿壽起演。

南葛蘭

三朵花一角色南葛蘭——生於一九二〇年七月二十五日、是亞美利加脫克司的震司登地方人、曾經在洛杉機的公立學校裏讀書、一九三四年才入電影圈、曾主演過『情海狂瀾』等片子、最近他跟狄安娜竇萍合演『三朵花』。

悲喜劇　離婚與結婚

新近好萊塢除了宗伯爾和卡洛瓏珀的結婚之外、又發生了一齣悲劇、與一幕喜劇。

劇悲的主角、是最擅表演恐怖片、而以「齊天大聖」、「蠟人館祕密」兩片出名的費雷女士、她的丈夫、爲硬性明星吉士莫立斯、同居多年、情好素篤、不幸忽以細故、發生裂痕、卒致仳離、聞其原由、是因爲費雷美人遲暮、秋扇見捐、現正公堂對簿中、這齣悲劇的出、不知感動了多少紅顏老去的女人、替她一掬同情之淚！

喜劇主角、則爲納爾遜艾迪、自和珍妮麥唐娜再度完成「比翼雙飛」SWEET HEARTS」片後、便秘密籌備婚禮、她以前曾說過、他決不要女明星作太太、必需娶一位音樂家、才能夫唱婦隨、現在果然如願以償、他的對像、爲一鋼琴名手、女樂師愛蒂蘭克琳小姐、他們合巹的儀式、異常簡樸、既未鋪張揚厲、也沒分發請帖、只在艾迪的母親主婚、和他的音樂教師私人秘書、三數友好列席之下、由牧師作證、草草成禮、隨即匆匆偕赴美西度蜜月去了。

狂風暴雨

後日起在本市獻演

「狂風暴雨」一片、取材於名小說「大風」而攝成影片。全片攝影完成、至南海一帶取材、風勢時連九十里之颶風、浪濤冲天、驚險萬狀、蔚爲奇觀。不僅如此、其中更穿插一段極動人的戀愛故事。男主角爲好萊塢新星瓊霍爾扮演、他的體魄雄偉、勇猛活潑、於片中有精彩演出、女主角瑪拉瑪山著名的熱帶女郎桃樂絲拉摩扮飾、她本是一顆成名的紅星、於此片中更能發揮其所長。

故事以二人結婚爲起始。但蔡蘭吉爲船上大副、不久須因公遠離、這時偶然在酒館因受人侮辱、一怒而將其人擊死、被捕下獄後、痛苦非常、難忍受、越獄幾次、結果終逃出、但又擊斃一看守者、乃率妻女潛於小島地穴中。一日颶風將起、乃往大島報告、島上數人得免大劫、前罪得之免、乃攜妻愛女共享自由快樂生活。此片已起於七日在青城獻演。（南）

聯美公司即將瓦解

一雷電華將發跡

據說、製片家桑高爾溫在極大的代價下把他的聯美公司的演員們全部出讓了、因由是爲了製片者在內部地位的提高。

聯美公司在好萊塢是最有力的組織去產生以個人爲單位的演員的。直到現在聯美仍然是那樣、可是、目前雖然一時沒出現什麼新的組織、在形式上與這彷彿的已產生了、這個新組織現在他們暫不願發表、其中的份子暫集合在雷電華的旗幟下、他們的協定是以攝影廠爲對象的、不是在個人之間的、這與聯美的製片家是一樣的、至以個人爲單位。

這種情形很容易生出一種流弊來、每個人都是倔強的、都願意作他們自己的片子主角；另一方面、最近幾月內、雷電和道般人偷定了合同、都在雷電華的旗幟下組織他們個自的單位了。最早脫離的是何伯威爾克斯、準備導演安娜妮格爾的「Nurse Cavell」、其餘的許多導演都咋爲製。

瑪加立第一部出品的「戀愛故事」、加瓦正在準備「第五號街的姑娘」、主濟人決定先金姬蘿吉絲、李斯郝華與瓦爾特福特全有片子要演。

兩個劇作者、葛蘭哈拜克與金敦正給金哈旭寫劇本。

此外還有個小組合叫「紐約劇人協會」、領導人是馬克斯高丹與哈羅高鼓。這個組合只是自已演自己的劇本、他們也準備了兩部片子、一部是李門馬塞主演的「Abe Lincoln in Iuinois」、另一部是馬爾芝與其夫人美勞倫斯愛爾菊合演的「美國之道」。

我認爲、雷電華的製片主人巴門、會監製自己公司出的影片的、至於其他的小組合恐怕很容易消散的。也許雷電華急於羅致大衛塞爾尼克、因爲他在聯美的去留還沒決定。不過現在一時的情形、雷電華在個人單位上是充斥而有雄厚的。（蘿）

紅花俠

法國歷史古典巨片　巨星李思霍華主演

「紅花俠」又是一張英國影片、述法國大革命中的一頁稗史。其中穿插有：驚險、偵探、和英國宮庭中的偉大古典場面。男主角是李思霍華、他是現代英國一位知名的作家、各刊物雜誌上、不少有此公的大作披露。對莎翁的戲劇尤有深刻的研究。他曾演過「國際大密祕」、「鑄情」等名片。女主角是梅兒奧勃朗、她是影壇上的一顆紅星了。她曾和馬爾芝合演過「天長地久」等巨片。其他配角瑞門馬塞也是不多得的。該片已於昨日起在金城上映。

九月裏的影星生日

九月十五日：賈克古柏（Jakie Cooper）、童星之超羣者。自幼入影界、主演佳片頗多、如「小豪傑」、「義結金蘭」、與華雷斯皮萊合演之「尋子伏虎記」、「低檔情深」。與華雷斯皮萊、里昂巴里摩亞合演之「金銀島」。與巴塞羅密及密蓋龍尼合演「頑石點頭」。最近之片爲與狄安娜竇萍合演之「豆蔻年華」。

九月十八日：葛萊泰嘉寶（Greta Garbo）、號稱神秘女郎、別具作風。與弗德立馬區、巴塞貝斯崩及童星巴羅繆合演之「春殘夢斷」爲當年十大名片之一。與雷門諾代羅合演之「奈何天」、及與羅伯泰勒合演之「茶花女」、皆屬名片。最近作即與邦爾斯鮑育合演之「拿破崙秘史」。

九月二十二日：保羅茂尼（Paul Muni）、英雄也。曾主演「怒潮」、「萬古流芳」。當年之「亡命者」尤著。在「大地」中他的表演更維肖維妙。新作有與蒂蒂黛絲合演之BORGER TOWN港名「莽漢懺情」。

九月二十二日：希佛萊（Maurice Chevalier）、爲當年之紅星。與珍妮麥唐娜合演之「璇宮豔史」、「風流寡婦」、曾聞名於全球。並嘗演「柳花換柳」等歌舞片。

五月二十五日：費雷（Fay Wray）、有東方美人之稱、所主演名片有「海底尋金」、「蠟像陳列所的秘密」、「金剛」等。（雲萍）

電影消息

歌舞巨片「翠堤春曉」（即大華爾斯）爲「大地」之女主角露薏絲蕾納主演。配角方面有弗那葛拉凡及密麗莎高琪絲。並有「賴許」歌舞班的參加表演。爲本年度大歌舞片之一、即將在青上映。

泰羅鮑華、安娜蓓拉、洛麗泰楊合演的「蘇彝士」、場面偉大、日內來青。

週刊稿約

（一）來稿請寫明「文學」「戲劇與電影」「婦女」「兒童」及「社會服務」各欄字樣、勿寄交私人、以免遺誤。
（二）請勿兩面寫、須繕寫清楚、及用過紅筆者刪改之稿紙寄寫。
（三）請寫明姓名、住址、筆名及蓋章。
（四）務勿過於冗長、每篇千字內爲佳。
（五）請貼足郵票、欠資不收。
（六）譯稿請附原文或告明原著自何書及原著者。
（七）如以他家或剽竊見點、概不刊登。
（八）稿費每月結算一次。

潔齒防蛀　功效偉大
有高貴的品質：所以能風行社會二十餘年！
空盒三只　在七月九日前可換二號風景香皂一塊
贈品處　永泰昌雜貨號　青島李村路三三號　電話四六三三七　五二二三六

青島啤酒

英記酒樓　酒菜　麵飯　星期　茶點　山東路一七零號電話二五五九號

鈴木齒科醫院　本院在青開設多年一切牙症均能限日痊愈拔牙鑲牙尤爲精究技術醫藥費一律減低以副患者雅意　鈴木富雄　觀海一路二十八號電話二三四三號

青島濰縣路五十七號　大綸線號　裁縫用品　靴鞋帽料　絲線鈕扣　日用百貨

膠濟津浦北寧京綏京漢各線貨物運輸　並代辦進出口報關手續　大小貨物‧運輸迅速‧若蒙賜顧請至　青島北京路國民橋附近　通運公司青島支店　電話四三一三一、三九三七番
本店　濟南大馬路　電話一二三、三四七、三五七番
支店　天津日界壽街　電話二〇一五五、二三五一二、二二五一三、二二〇七五番
出張所　北京打磨廠　電話南分局三九、南分局八二二番
營業所　張家口宜化大街
出張所　石家莊煤市街

命相專家　醒醉客　大相士
能知你父母存亡兄弟幾位子女多寡
瞭然你妻妾賢愚姻緣順逆戀愛眞僞
判斷你買賣盈虧軍政遷陞謀事成否
指明你目前愁慮心腹隱情宜進宜退
細查你過去吉凶未來禍福家庭變遷
盡告你終身結局正財偏才富貴貧賤
◇詳談相減取一元◇占卦暫收四角◇
現寓北京路中華棧三樓三五號候教

專門：皮膚花柳科、泌尿生殖器科　林予聖醫師　兼治內外科
本院專治皮膚科、花柳科、泌尿生殖器病等科疑難諸症、憑多年臨症經驗、採用最新療法、各症特效靈藥、並凡驗血、光線治療、膀胱尿道鏡檢、尿液化驗、注射等項、應有全備。對於大小手術、住院、醫藥費、均力求公道克己、實爲設備完善、極平民化之醫院也。
產科女醫師周君言（接生費十元）
院址冠縣路五十八號（華北醫院舊址）

黃氏搜毒清血丸
▲統治花柳毒病▲完全保險除根▲功能勝過打藥針十倍
專治五淋白濁撒尿刺疼小便腫痛潰爛楊梅毒瘡魚口下疳毒入骨筋骨疼痛週身濃泡遍身紅疹梅毒痔漏疥癬傳染婦女一切毒症新毒老毒復發多年梅毒未除根者功能活血解毒消腫鎮痛根本剷除全體毒菌搜淨骨髓血中毒菌功效偉大保證有效一盒除根定價單料每盒一元加料二元

黃氏保腎固精丸　腎虧體弱唯一靈藥
一治縮陽陽萎不舉不堅堅而不久二治囊冷精寒腎虛氣弱難於子嗣三治心腎不交夜夢遺精見色即洩四治先天不足後失調外強內弱五治五勞七傷諸虛百損夜不安眠六治腰膝酸軟元陽不固尿後反滴七治心神恍惚似病非病驚惶失措不寒而慄天明洩瀉眼花耳鳴九治破身太早產婦未滿百日房事十治久吸洋烟戒之未定精神困乏
▲每盒洋一元每三盒二元五角

青島獨家經理總批發處◇　太和春老藥房　金鄉路廿一號
◀膠縣太平街新維大藥房代售▶　外埠函購寄資加二惟購滿一打者郵力奉送

精神治病不針不藥
保根據靈學原理、應用精神靈力感應等科學新法、專治中西醫束手無策的病症、如各種精神病、神經衰弱、失眠症、疑心症、歇斯的里、腦病、眼病、胃腸病、生殖器病、尿病、婦科諸病、以及一切惡癖等、均能立刻見效、斷根、誠現代最簡捷之根本治療法也。（簡章備索）
精神治療專家宋本昭啓　地址：定陶路十八號借用電話三一一九八號

接骨拿環專家　方柏魯
診所設青島車站對面　蘭山路十六號彬如里內
專治骨斷筋折碎環脫諸傷　並配　筋骨受風寒麻木疼痛等症種膏藥　婦女經閉不通數月不見氣聚血塊肚大成形幼女癆雜病麝香化血膏

遺失聲明
啓者敝堂不慎將華安堂長方形章遺失無論落於任何人之手概廢物自登報之日起改用方形「華安堂印」圖章特此聲明　華安堂啓

遺失聲明
啓者敝堂不慎將立德堂長方形章遺失無論落於任何人之手概廢物自登報之日起改用方形「立德堂印」圖章特此聲明　立德堂啓

感謝良醫張百效先生
敝內劉氏身在壯年而血虧之病已達十載之久月信常有七八個月不來[illegible]除日又來前演後錯忽多忽少其間常請名醫診治皆未見效[illegible]如刀絞其難受之態莫可言狀余年幼經驗甚鮮[illegible]效先生對於一切離症善爲調理凡經先生診治者無不手到病[illegible]婦科之精早已有口皆碑余不惴冒味造門求治多蒙先生手[illegible]服藥數劑其病已愈大半再服即好數年之沉痾現在完全除根[illegible]以資鳴謝並請有一切離症之同胞姊妹千萬勿失之交臂也
診例　門診一元上午十時起至二時止　出診兩元下午三時起至六時止　舊曆初一十五停診
張先生寓觀海一路十二號
青島統稅局辦事員孫靜波住甯波路二十八號

華北唯一嶗山晶石眼鏡老店

◎青島即墨路四十五號電話五八六二號◎
本店開設青市四十餘載、專辦嶗山茶墨水晶石用最新機製磨散光近視斜視老花目時式眼鏡驗目配光照目力定做晶石眼鏡光度準確交貨迅速物質精良定價特廉
注意緊要聲明　小號原無分號並無代理處屢有以假混眞冒充小號名義而售僞貨以玻璃料充嶗山石鏡市及外省發現甚多請各界認明小號招牌仿冒庶不致誤
三山誠眼鏡老店啓

經濟

日滿華經濟懇談會 定期開創立會
日方於日前開協商會 三國出席代表已內定

東京三日同盟電　成爲日滿華經濟連絡向上的機關、所創立之東亞經濟懇談會之日本側創立協商會、於三日在東京商工會議所開會、首由伍堂日商會長致詞後、即將定款案之大綱並發起人委託之件悉予討議可決、因之定於十日午前九時半在帝國飯店舉行創立總會及發會式、爾則於正午臨外務、大藏、商工三大臣主催之午餐會、當日滿華一係出席者內定如左：

（滿洲）新京商工公會長丁鑑修、（華北）臨時政府實業部次長、財政部次長熊正瑗、（蒙疆）張家口商務會副會長常副、（華中）華中科學工業社長居佐卿。

上海匯兌

上海四日同盟電　匯兌開盤實價、對英六便士三十二分之十七，對美十二美金四分之三、無漲落殊平穩。

津市自英界隔絕接 物價轉趨回跌
各滬莊來貨家傾向拋出

天津通訊　本市物價、當此時屆炎夏、各課正值缺乏之頃、物價俱應略爲上漲、此爲歷年固有之景象、所謂青黃不接者是也、但現時市價、不僅未見步呈上游、且有稍趨疲敝之勢、爰津市市場所存之華北農產品、大都銷往華中華南各地、如乾果油類元豆藥材等俱是、輸往外國者、則僅豬鬃蛋品而已、其餘各品俱須在秋後始能發展、故此時殊非交易季節、現時華中華南各地所貯存之華北產品、爲數頗多、剡猶未宜洩、今後再行運輸前往、恐有腐敗之虞、并以建潮、油等地客幫又呈觀望俱無意容納、兼之、自英法租界交通被阻隔絕後、津申匯與舊法幣之投機家均感受嚴重之打擊、均不再以之爲投機對象、雖有英法少數之銀號家、仍作法幣私買私賣、然亦僅屬於極小部分、而津申由是垂落不已、因津申匯之垂落、上海產品運津、市價自必下落、目下各上海莊之來貨家、如各洋、雜、棉毛織品、綢緞等已不似以前之

濟市綿紗 市價回落
布疋亦跌價

濟南通訊　濟市綿紗市價、前日又行回落數元、布疋亦稍跌價、玆錄於下：

綿紗

二十聘賢	五四二元
二十六聘賢	五三七元
二十鳳山	五四四元
二十六鳳山	（未成）
十六蜘蛛	五二五元
十六彩球	五一八元
二十鴻禧	五二九元

布疋

雙龍	十八元六角五
五福	十八元二角

本市綿紗市場 人情紊亂已極
昨日市價起伏不定

本市綿紗、昨晨現貨交易、仍甚活潑、各幫繼續採納、紗號乘機活躍、故市續升、期市初拍、尚稱精神、惟因連漲過猛、多頭納利、隨市拋售、致市轉趨下游、然而空方乘隙補進、復添新扶愛價買存、一時買風復告洶湧、瞬間市又奔騰高峯、後場復聞外口報漲、人情益趨興奮、期市因而續升、繼因多頭乘機了結、賣風浩蕩、致市頓然下滑、收盤人情緩和、但按廠方心氣堅硬、遠期價格雖高、尚不欲批、而客幫爲內地之需要、尚得繼續採購、人情暫時不佳、市況前途、大致不看多疲耳。

龍頭	十八元一角
陽鶴	十八元○角
彩球	十八元一角
花鳥	十八元
蜘蛛	十七元七角
陽光	十七元九角

生油人情轉低 市價回跌

本市生油、連日渴幫採購之貨、尚待整理裝運、兼因處此浩熱夏季、簍皮類多霉亂、以致不敢多食、昨市現貨跌三毛、成價三十六元五毛、妥五百餘簍、故場內人情咸趨疲途、期市開盤、賣風頓呈洶湧、故市狂跌一元、後因義利油坊、乘機採購現貨、人情稍返精神、空方心氣雖佳、但亦不敢多拋、故市少回、結果較前跌六毛譜、收盤市呈平和之象。

青島沿岸海底海藻 將來繁殖有望
今年價格較往年爲高

青島沿岸之海藻採取狀況、一人方面、不過爲沿海漁船之尚在幼稚時代、現在僅有水副業而採取之、從而沿岸地產組合所屬之寶吉丸一隻、區之海藻播殖狀況、似難施爲海草採取船、此外在中國行完全之調查、但據寶吉丸之調查、附近海底、因多不過於海藻之赤岩及潮流之關係、致海藻之成長、不及日本內地遠甚、然今後此地方海底擬施以科學的調查、由科學的方法採取或播種、則將來定可有望、自民國二十三年迄本年之寶吉丸天草採取額如次、迄二十七年度約三萬七千斤、十七萬圓、今年度在六月末現在、爲二千斤、價格較例年爲高、但本年天草成長甚劣、已有減少之傾向云。

	採取額	金額
民國二十三年	二、五〇〇斤	七、五〇〇圓
民國二十四年	三、八〇〇斤	一一、四〇〇圓
民國二十五年	六、〇〇〇斤	二四、〇〇〇圓
民國二十六年	四、八〇〇斤	一〇、六四〇圓
民國二十七年	二〇、〇〇〇斤	一〇六、〇〇〇圓
民國二十八年 六月末	二、〇〇〇斤	？

本市日需品 最近批發價格
社會局需給股調查

一魚類一（十斤 元角分）

加級魚	九七〇漲一元
銀刀魚	一五〇漲三毛
黃花魚	一三〇落一毛
白鱗魚	二〇〇落九毛
蟹十個	九〇落七毛
蝦十對	一一〇同前

一菜蔬類一（元角分）

菠菜百斤	九六〇漲二元二毛
油菜	二八〇漲一元
芹菜	四七〇漲二毛
香菜	二三〇漲二元五毛
韭菜	七六〇漲一元四毛
大蔥	四八〇漲一元四毛
大蒜	九七〇同前
豆芽	四七〇同前
豆腐	五五〇同前
地豆	五六〇漲九毛
芸豆	四七〇漲一元八毛
薑	二三〇漲六元
小白菜	二八〇漲一元一毛

一果實類一

橘子百斤	四八〇〇漲十元
香蕉	一四〇〇落三元
蘋果	三八〇〇漲二元
西瓜個	三〇〇同前
杏百斤	二〇〇〇漲二元

一皮革類一

西洋黑皮鞋面	二四五〇同前
西洋黃皮鞋面	一方英尺五〇漲一元二毛
中國底皮磅	三九〇漲一元一毛
	二五〇漲三毛

一衣料類一

綿布疋	一八四〇漲三毛
士林布	二四〇〇同前
線嗶嘰	二八六〇漲一元
花達呢	二三五〇同前

一建築類一

磚千個	一八〇〇同前
洋灰千斤	四七〇〇同前
美松方板千英尺	二二〇〇同前
美松元木	三六〇〇漲五元
美松企日板	三三一〇〇漲十元
柳安板	三五〇〇同前
柳安企口板	三五五〇〇同前
瓦	

（完）

內外市況

本市市況（七月四日）

○物產現貨
- 生米 19.00 成4500包
- 生果 15.20 成100包
- 生油 36.50 成600簍

○綿紗現貨
- 42支 寶船高780.00低775.00成7件
- 32支 銀月651.00成20件
- 雙馬高640.00低635.00成60件
- 寶來高625.00低618.00成30件
- 宮女高645.00低637.00成35件
- 天鵝高655.00低653.00成3件
- 花蝶高635.00低632.00成4件
- 20支 銀月高581.00低580.00成35件
- 藍鳳高563.00低556.00成40件
- 仙桃高562.00低555.00成30件
- 寶船高5?2.00低560.00成25件
- 16支 銀月高559.00低553.60成45件

○細布現貨
- 彩球細布高18.60低18.45成40件
- 龍門細布高18.15低18.4?成30件

○綿紗期貨前場	
七月開	571.00
高最	574.00
最低	567.50
收盤	574.00
成	6820件
八月開	583.00
最高	586.00
最低	579.00
收盤	586.00
成	390件

○棉布期貨前場	
七月開	18.80
最高	18.90
最低	18.80
收盤	18.875
成	380件
八月開	19.40
最高	19.40
最低	19.25
收盤	19.30
成	430件

○生油期貨前場	
七月開	36.75
最高	37.30
最低	36.75
收盤	37.125
成	243車
八月開	37.50
最高	37.95
最低	37.50
收盤	37.875
成	152車

○棉紗期貨後場	
七月開	574.00
最高	576.00
最低	569.50
收盤	571.00
成	6240件
八月開	586.00
最高	586.00
最低	581.00
收盤	581.00
成	200件

○棉布期貨後場	
七月開	18.625
最高	18.65
最低	18.55
收盤	18.55
成	390件
八月開	19.00
最高	19.025
最低	19.95
收盤	19.95
成	310件

○生油期貨後場	
七月開	37.15
最高	37.20
最低	36.50
收盤	36.875
成	214車
八月開	37.90
最高	38.00
最低	37.375
收盤	38.70
成	98車

海外市況（七月四日）

○天津綿絲布現貨		
17支	八馬	535.00
17支	十全	533.00
20支	十全	無市
32支	十全	630.00
42支	栗子	770.00
42支	水月	790.00
五福（細布）		19.20
陽光（細布）		18.70

○倫敦銀塊　現貨 18又16分之3　遠期 17又16分之9

○紐約銀塊　公定價無市

○紐約匯兌　對英 4.68又8分之1　對日 27.31　對華 13.00

○倫敦匯兌　對上海 6又8分之7　對日本 1.2　對法國 176.72　對紐約 4.68.12

○美國棉花	
現貨	9.87
七月	9.46
十月	8.77
十二月	8.61
一月	8.49
三月	8.40
五月	8.34

○印度棉花
- 白路去 7.8月 156又4分之1
- 阿姆拉 7.8月 151又4分之3　12.1月 141又4分之1
- 平果而 7.8月 119又0分之0　12.1月 116又4分之3

○倫敦金塊　148.06又2分之1

○市俄古麥　七月 68又8分之1　十月 69又8分之5　十二月 71又8分之1

月	○大阪棉花 前場開盤	○大阪綿布 前場開盤	○大阪棉花 前場收盤	○大阪綿布 前場收盤	○大阪棉花 後場開盤	○大阪棉布 後場開盤	○大阪棉花 後場收盤
七月	60.50	2.740	無市	2.745	60.50	2.745	無市
八月	59.30	2.760	5?.40	2.760	59.40	2.760	無市
九月	58.10	2.700	58.10	2.800	無市	2.790	58.15
十月	54.40	2.840	54.40	2.840	54.40	2.840	54.40
十一月	5?.30	2.865	無市	2.865	52.25	2.865	無市
十二月	5?.15	2.880	52.15	2.880	無市	2.880	無市
一月	52.15	2.890	52.15	2.890	52.10	2.890	52.10

每日出口貨物

黃河丸九日去上海　棉布一七四〇件　瓦六〇件　煉瓦三〇〇件　紅土四〇包　豆油五〇簍　牛骨三〇包　乾魚三〇包　啤酒七〇〇箱　砂糖五〇〇箱

每日進口貨物

山東號昨日由上海來青　洋酒一五〇件　啤酒四五〇件　牛奶三〇件　奶粉三〇件　顏料一七件　化學品一五件　牛皮一八件　鐵管一二件　汽筒一〇件　油漆等二一件　靛青一〇件　青銅粉三〇件　搬家行李一件　雜貨六六件

寶劍金釵記
第卅二回　驟馬嬌姿徵言感情義　明槍暗箭海暮起兇謀 (二)

一七一二　王度廬著　劉鏡海畫

當初既已知他許字孟家、既已知道與他的婚姻是不可能的事、並且早已斷絕了希望、可是還那麼情思纏綿、彷彿難忘難捨似的、以致使孟思昭對自己生了疑心、他爲自己的事而慘死了、秀蓮姑娘也落得如此淒涼！想到這裏、就覺得俞秀蓮現在的可憐的身世、完全是自己給害的似的、因此心中發生無限的慚愧和悔恨。再看秀蓮姑娘執轡策馬、於嬌態之中顯出一種英風、李慕白不禁心中又生出敬慕之意、同時想起去歲夏初、在望都榆樹鎮葬埋了俞老標頭之後、自己遵從俞老標頭的遺囑、護送俞秀蓮和他的母親往宣化府去、那時是他們母女坐在車上、自己騎馬相隨、如今卻又是自己坐在車上、秀蓮姑娘騎馬隨着車走了、今昔恰相反、可是一年之內、人事卻變遷得太快了！又看看秀蓮在馬上那種英氣勃勃的樣子、反襯着自己在車上這種頹唐的樣子、就覺得自己實在不及秀蓮、自己徒然稱了一時的英雄、實在不及秀蓮一女子、譬如剛才自己若是先瞧見秀蓮、自己未必就有膽氣先去招呼他、然而他一看見了我、就急忙趕來、並向自己解釋去年冬天的誤會、可見自己這個闖江湖的英雄、不如一個閨中少女了！因此李慕白便極力的振奮精神、作出爽快的態度、極力拋去以前對俞秀蓮避免嫌疑的那些態度。談完了這些話、李慕白又說到五爪鷹孫正禮現在北京的事、俞秀蓮一聽、他就十分喜歡、說：「噯呀！我孫師哥也在這兒啦、我可得見一見他去！」李慕白說：「今天大概他還要找我來、姑娘一定能夠見着他、只是那史胖子呢？」秀蓮說：「史胖子那天找了我、恰巧我父親的師姪金標、從河南趕來、專爲幫助料理我父母安葬的事、我父母安葬以後、他還沒回河南去、史胖子一去、他們見了面、談起話來、原來他們彼此都有些相識、次日我走的時候、他們還在一起盤桓呢、不過史胖子說他隨後就到北京來。」李慕白點頭說：「他就是來到北京、他也不敢光明正大的進城。」俞秀蓮似乎驚訝地問說：「那是爲什麼呢？」李慕白尚未對俞秀蓮細說史胖子的事情、這時車馬就進了東四三條胡同、在德家門首、車馬停住、李慕白下車上前叩門、待了一會、裏面把門開開了、出來的卻是壽兒、壽兒一瞧見俞秀蓮、他就又驚又喜、趕緊請安說：「俞大姑娘你也來啦、我們大奶奶可想你極了！」秀蓮下馬、便進門順着廊子一直進裏院去見德大奶奶、這裏壽兒把李慕白的車錢開發了、並叫出一個男僕來、把秀蓮姑娘騎來的馬匹送到車房裏、雙刀和行李是由壽兒自己給送到裏院、李慕白回到書房裏去歇息。此時李慕白的心裏倒是十分痛快、因爲對謝纖娘的事現在是完全盡了自己的心、再也不提他想他了、俞秀蓮現又來到德家、德家的事也不必自己再照料了、只有營救德嘯峯、對付黃驥北、那卻是自己目前當急之務。這天孫正禮也沒有來、次日李慕白派福子去請他、孫正禮才來與俞秀蓮姑娘見了面、又見了德嘯峯、說是俞秀蓮姑娘現在也來了、德嘯峯一聽也很是喜歡、因爲他想着俞姑娘在他家裏照料、一定比李慕白方便得多、並且還能夠時時勸慰他的妻子、就是一樣、他怕俞姑娘再惹出什麼事來、不過聽李慕白又說、俞姑娘現在的性情與去年已是不同了、他說他只在家裏照料、決不管外面的事、因此德嘯峯又放了心、他就托李慕白回家裏替他向俞姑娘道謝。當日李慕白出了刑部監獄、又到邱廣超和鐵小貝勒那裏去、凡知道俞秀蓮來到北京的、都囑咐李慕白回去要向俞姑娘勸解、不可叫他因激憤又生事端、因爲德嘯峯的官司現在已快完了、不可再因小故再出什麼枝節。李慕白回到德家、也並沒到內宅去見俞秀蓮姑娘、可是秀蓮也真如他自己所言、在內宅是與德大奶奶同住在一間屋裏、除了談些閒話、勸慰德大奶奶、和晚間提着雙刀在各處巡查巡查之外、並不再作別事、連街門他也不出。所以李慕白也很放心了、他便整天的出去、爲德嘯峯的事情而奔走、並打探那黃驥北現在他究竟是要怎樣對付自己。一連過了半個多月、德嘯峯的官司已然漸漸審斷清楚、聽說不久就要定案了。

寶劍金釵記

在本報連載中、全書內容結構緊湊、敘述李慕白之事蹟、讀者如欲保留前集作後日參照、即請從速預訂一冊、幸勿坐失良機。

◇本小說全書四十萬言、六百餘頁、五色套版封面。定價一元五角、預約一元。◇自六月二十日起至七月十五日止。讀者可在此期間來社預約。◇來函須附現金。◇函款請寄交本報編輯局、當即予預約券一張、出版後憑券換書。◇外埠讀者預約者不收郵費。

今日節目　XGDP 923KC　日語

- 八、〇〇 新民體操（北京）
- 八、二〇 夏季日語講座
- 八、四〇 京劇唱片（北京）
- 九、〇〇 新聞重述（北京）
- 九、二〇 商情行市重述
- 九、五 新民講壇（北京）「亞洲之光榮歷史與現在情勢」（北京）
- ◆一一、五〇 唱片（本台）
- ◆一一、五九 時報（東京）
- ◆一二、〇〇 唱片（本台）
- ◆一二、二〇 新聞（東京）
- 一三、〇〇 評書（北京）包公案
- 一四、〇〇 新聞（北京）
- 一四、一五 娛樂節目（北京）一、單弦牌子曲 二、南板馬頭調午眠午醒
- ◆一六、〇〇 新聞（東京）
- 一八、〇〇 兒童時間（北京）
- 一八、二〇 兒童新聞（北京）
- 一八、三〇 日語講座（北京）
- 一九、〇〇 新聞（北京）
- 一九、三〇 興亞紀念特別演講（北京）
- 一九、五〇 經濟節目（本台）中日經濟提携與東亞之根本方策
- 二〇、〇〇 獨唱（北京）
- 二〇、三〇 新聞（北京）
- 二〇、四〇 興亞紀念講座（北京）
- 二一、〇〇 娛樂節目（北京）興亞建設二週年之回顧 一、興亞特作相聲拜街坊 二、梅花調百鳥朝鳳
- 二一、三九 報時（北京）
- 二一、四〇 新聞（北京）
- 二二、〇〇 唱片（本台）
- 二二、一五 英語新聞（北京）
- 二二、三〇 評戲（北京）「桃紅玉」（白玉霜等合演）

青島郵局封發輪船郵件日期

▲七月五日大連丸開往上海。▲七月六日日光丸開往日本。▲青島丸開往大連。▲七月八日奉天丸開往上海。

大連汽船出帆

▲上海行　大連丸 七月九日前八時入 正午出　奉天丸 七月八日前八時入 正午出　青島丸 七月十日前八時入 正午出

▲大連行　青島丸 七月六日一時半入 後六時出　大連丸 七月九日一時半入 後六時出　奉天丸 七月十二日六時半入 後六時出

▲上海行　黃河丸　白河丸 七月十四日入 十四日出

▲天津行　白河丸　黃河丸 七月八日入出

▲大連行　盛通丸 七月九日入 七月十日出

大連汽船青島支店　電話 二一七七七 支店長 / 二二七一三 船客 / 二二六七六 會計 / 二七七三 出入 / 二七七三 庶務 / 六三七五 國際出張員 / 六六六二 華人荷扱員 / 六七〇五 定期船直通員

朝鮮郵船出帆

▲仁川、鎮南浦行　釜山丸 七月三日入 七月五日出　平安丸 七月八日入 七月十日出　釜山丸 七月十三日入 七月十五日出　平安丸 七月十八日入 七月二十日出

▲仁川直航　鎮南浦群山、木浦、濟州行　慶安丸 七月八日入 七月九日出

▲仁川天津線　新義州丸 一月三日

船票於開船一時間以前發賣、至於運費及其他詳細情形請向左記地方照會。

朝鮮郵船株式會社　代理店 合資會社 中村組　電話 一四六〇番

大阪商船出帆

▲門司、神戶大阪行　泰山丸 七月六日午前入 七月九日正午出　原田丸 七月十日午前入 七月十三日正午出　貝加爾丸 六月十三日午前入 七月十六日正午出

船票於開船一小時以前發賣

▲天津直行　順利號

▲日滿連絡船（前十一時大連發）　扶桑丸 六日　吉林丸 八日　烏蘇利丸 九日　鴨綠丸　熱河丸 十一日　白拉爾丸　黑龍丸

至於運往各地之貨物運費船票價及開船日期等詳細情形請向左記地址照會

大阪商船株式會社 青島出張所 電話三二五四〇番

荷客取扱店　青島商運株式會社　新疆路十八號　電話 二二〇八七番 入貨係 / 二二〇八八番 船客係 / 三三九二三番 帳房

日清汽船出帆

▲芝罘天津行　安興丸 七月五日出　嵩山丸 七月十日出　日東丸 七月二十日出

▲大連天津行　衡山丸 七月五日出　台中丸 七月五日出

▲上海廈門廣東行　合南丸　蘆山丸　嵩山丸 七月十五日出

◇印即禁載船客

開到時間每次請向左記詢問可也

代理店大阪商船出張所　新疆路十八號 電話三二五四〇番

取扱店　青島商運株式會社　電話 入貨係 二二〇八七　出貨係 二二〇八八　帳房 三三九二三

川崎汽船出帆

▲阪神行　大明丸　能代丸 七月十日入

▲川崎行　保山丸 七月六日出

▲若松行　青山丸

▲大阪行　能代丸 七月十日入 七月十四日出

▲名古屋行　青山丸 七月十二日入 七月十四日出

▲紐約線（神戶發）　君川丸 八月一日出　秀愛泰撲來錫丸　照川丸 八月十六日出　聖川丸 九月一日出

▲桑港羅府中南美線（神戶發）　盛滄洪古丸 七月十五日出

▲既香拔沙市線（神戶發）　盛滄洪古丸 七月十五日出

運費及其他詳細情形請向左記地址照會

川崎汽船株式會社青島代理店　株式會社昭和海運公司　館陶路取引所內　電話 四〇二一二 / 四〇二一三 / 交通用電話六六四

海州組合出帆

▲海州行（定期）　迎春號（臨船）七月六日午前八時入 七月七日午後六時出　元泰號 七月九日入 七月五日出　迎春號 七月十一日入 七月十二日出　元泰號　江春號（臨時船）七月十一日入 七月十四日出

▲衛水口行　永祥號（全）　瑞祥號（全）

▲芝罘行（定期）　華新號

▲王家灘石島行（每日發）　永祥號　華新號　恆新號　民安號　新順號　義通號　太平號　新順號　平安號　春來號

▲灣內（每日發）

▲石臼所行（再開準備中）

海州航路汽船同業組合事務所株式會社中村組　電話 四四五九番 / 三十三三番

嶋谷汽船出帆

▲函館、室蘭、根室、小樽行　瀛海丸 七月十一日入 七月十二日出　昭德丸 八月一日入 八月二日出

荷揚丸太、滿洲　▲自北海道小樽根室　大阪大連行

▲長生丸　揚荷丸太、雜貨四千噸運賃

恒左記請照會　青島代理店　國際運輸株式會社青島出張所　電話 二一七〇四 / 二九二五番

阿波共同汽船

▲大連直行（芝罘威海衛行）　利通號　入渠欠航

開到時間每次請向左記詢問可也（現船期）

代理店大阪商船青島出張所　新疆路十八號　電話三二五四〇番

取扱店　青島商運株式會社　電話 入貨 二二〇八七　出貨 二二〇八八　帳房 三三九二三

照像……修整攝影工招募

濟甯路十號　東洋寫眞館

高密泰康合記緊要聲明

逕啓者敝代表杜名齋君在高密與泰康磨房股東兼經理人杜樾合有泰康磨房股東關係、今與泰康磨房共同組織泰康合記、新股東籌劃現款、一切生財器具完全一交泰康合記、以爲憑證、對於泰康磨房所有之營業一切條件爲泰康合記股東另由新與泰康合記發生任何關係、恐未週知、特此登報聲明　泰康磨房股東兼經理人 杜樾　泰康合記股東代表人 杜名齋

尋犬

玆有所飼介巴特種犬一頭生後方四個月高約一尺背黑色腿茶褐色不意於日前走失有見之者如予送信因而復得或徑送還者均備有薄酬相謝　莒縣路五號 中野謹啓

遺失聲明

啓者敝有自用腳踏車一輛領有第五二六九號牌照、一時不慎被人一併竊去除向警察局註銷外特再登報聲明　福昌公司啓

遺失聲明

啓者敝自用腳踏車一輛領有第一四九三號牌照、不慎被人一併竊去除向警察局註銷外特此登報聲明　天茂盛謹啓

遺失聲明

啓者敝人持有山東潮水天和興照付第三九五號第三二八號匯票二只不慎遺失除向該號掛失外特此登報聲明　孫福□啓

遺失聲明

啓者敝人持有吉林功成銀行立第五四四號匯票一紙洋五十元因不慎遺失除向該行掛失外特此聲明作廢　青島功成銀行照付　程義□謹啓

遺失聲明

啓者敝號有自用腳踏車一輛及領有第六五八四號車牌因不慎被人竊去除呈請警察局註銷外特此聲明作廢　新□泰啓

遺失聲明

啓者敝人自用腳踏車一輛領有第四〇三八號車牌、一時不慎被人一併竊去除向警察局註銷外特此登報聲明　滿春洲啓

上海煤球

上海煤球、品質特別提高。價格始終如一、比用塊煤經濟。購用時、請認明老牌、庶不致誤。

永泰昌煤號　青島李村路三十三號　電話 四六三七 五二三六　工廠 四八二三

本號有倉庫出租需用者請電話接洽

婦女通經 麝香化血膏

此膏祖傳秘方神奇效驗專治婦女經閉不通數月不見氣血聚塊吐大成形鬼邪胎孕等症、以及婦女經閉血塊不下、此膏一貼平安、無病者貼之保險無事、孕婦切忌。每貼四元

青島代理處 山東路金星大藥房　北京廣善堂膏藥鋪啓　電話七〇六二號

專售高尚鐘表 電流驗目配光 新穎唱機唱片 專門技師修理

亨得利

華振氏藥房

本藥房聘有專門藥學人才調製各國處方所用藥料均選上乘按方調劑準確精良決不以膺品欺人以謀道德各國成藥化學藥品及化粧品等無不俱全價格特廉惠顧無任歡迎　山東路二十七號　電話二〇三四

律師張國瑋啓事

本律師因曾任青島地方法院推事、執行律師職務、承辦民刑訴訟及其他非訟事件、與本律師面談者請至黃島路十五號本事務所接洽　此啓

律師張國瑋啓　事務所設黃島路十五號

呂敬洪齒科專家

主任 呂鳴玉

本號關於拔牙手術純熟、諸具齊全、鑲補牙齒德國進口、設十年經驗、價廉技精

濟甯路六十九號

反英委員會昨日成立
表示長期反英決心
大雨傾盆參加市民十數萬
羣情激憤剷除東亞之公敵

中國民衆爲促英國反省而改變其援蔣擾華之態度、各地蜂起民衆反英運動、然英國非但不知悛改阻礙中國民衆安甯、以遂其侵略野心之伎倆、並益加倍使用其在華惡勢力之租借地、破壞中國金融、妨礙地方治安、民不聊生、以致引起近日加强加英運動、要求收回英國租界地之民衆反英突發事件、尤以本市民衆受英國人壓迫力量極高、乃其反英意識逾烈、情緒激憤大有一洩千里之勢、雖經本市當局設法抑止、無如市民均已恨英入骨、除連日組織反英市民委員會爲市民反英常設机關、策劃反英一切行動外、並於昨日午前九時於當局毫無戒意之情形下、於第三公園突然舉行反英委員會成立大會、昨日雖自拂曉起即大雨傾盆、而民衆參加者仍不下十數萬之譜、鄉區民衆亦多參加、高揭反英旗幟、本市負有重望之李德順姚作賓、楊玉廷、丁敬臣、李仲剛、李淑周、曲益三、于澤生諸先生亦均冒雨到場、九時開會、時市當局聞訊當派警察局傅局長率領警士、到場維持秩序、開會後、首由曲益三報告成立大會籌備經過次由反英最有力而負重望之老外交家李德順反英委員長朗讀宣言、繼由楊副委員長（詞見第三版）、李仲剛、李淑周等作反英講演、最後由丁副委員長領導呼口號、至十時會畢、全體乃列成行伍作反英大示威遊行、情形極爲激烈、幸有友軍及警察之維持、始未釀成其他事故、玆將昨日反英激烈情形分誌如次：

大會籌備經過

曲益三報告大會籌備經過：今日青島全市民衆反英委員會在第三公園開成立大會、鄙人玆將成立大會之經過及成立此會之意義當場簡單報告一下、自上月二十三日市民在此地開市民大會紀念沙基慘案並舉行反英示威運動之後本市市民對於英國一百年來侵略中國之事迹人人已有深刻而明瞭之印像、因而覺得偶然舉行一次大會實不足以表示市民反英激昂之情緒、更不足以促英國之反省、必須有一代表全市二百萬人民意見之常設機關以爲推進反英運動之基本組織、各界意見詢謀全同、乃於本月一日在市商會開各界代表會議討論一切進行事宜、當即決定組織一青島民衆反英委員會作爲全市人民反英組織之總机關、由此機關推進一切反英之策劃、至於本委員會委員長一席各界認爲必須有一在本市負重望年高德劭而在外交界久著聲名者方足以領導羣衆向此目標奮勇邁進、經各界代表愼重詮衡之結果、認爲李德順先生最爲適任、當即公推李先生爲本會委員長、李先生本係反英最有力之一人、又以反英運動實爲全市市民一致之要求、欣然同意、担任本會委員長、復經各界代表公推楊玉廷、丁敬臣兩先生爲副委員長、鄒道臣、王瀚齋、香振聲、藍荊山、董品三、李仲剛、方百川、趙震東、王藎臣、孫竹坡、王壽臣、袁鍾山、徐秩卿、李淑周、呂月塘諸先生爲委員、諸先生均係本市各界領袖人物、對於反英主張均有深切之認識、一經公推無一不欣然同意、又以本委員會既係常設機關則成立之初不可不有壯烈之表示因而決定於今日開立大會集合全市各界民衆舉行大規模之反英示威運動、以表明民意之激昂眞諦、藉以喚醒民衆明瞭英國與我勢不兩立之緣因、經多日之積極籌備雖逢星期日亦以不懈不休之精神努力進行、始得於今日在此開盛大熱烈之成立大會、各界民衆之熱心各位代表之毅力謹願藉此機會表最大之敬意、其次則成立本委員會之意義、亦願藉此會機向各界民衆坦率一言、原來中國自與英國鴉片戰爭以後、國勢日見衰微、受白色人之欺凌、已近百年、其中奇恥大辱、不可殫述、而推原禍始、實以英國爲魁、往事歷歷不堪回首、最近兩年英國爲保存遠東之權益、不惜倒行逆施、舉全力支援黨府之根據地、破壞華北之治安、英人在中國特殊勢力、一日不除、則華北之治安一日不定、而東亞和平之大業、亦即一日不能完成、華北各地民衆深明此意、故已紛紛組織反英運動機關、以期達成前述之目的、青島爲華北重要都市之一、民衆又有極激昂之反英情緒、今設此反英委員會、以爲反英運動之常設機關、足以與華北各大都市之民衆聯成一片、以增强反英之力量、而表愛好和平之精神、實於反英倒蔣建設新中國之大業、有莫大之裨益、今當成立大會開會之際、謹將開會之意義簡單說明、至於各種偉論名言、尙有多數名流之講演、必能發揮盡致、喚醒羣衆向固定之目標努力邁進、鄙人所應報告及說明者、大略如此、今特介紹李委員長出席朗讀宣言。

李委員長宣言

青島民衆反英委員會李委員長朗讀宣言：「我東亞人之公敵英帝國主義者、伸其長足於東亞大陸、迄今已屆百年、此一百年中、我國民衆之遭其荼毒、受其麻醉、供其驅使、膏血爲之吸盡、閭閻爲之不甯、干戈爲之不息、極其陰狠、殘酷之所至、非將我五千年之文明古國、一蹴而覆滅之、不足以快其大欲、今者東亞新秩序已踏上建設之第一階段、此固不特東亞人蒙其福利、即全世界愛好和平之各民族、亦莫不延頸以待、乃不意英帝國主義者頑固成性、挾其自私之心、擾亂金融、包庇黨共、迹其一舉一動、無一而不爲建設東亞新秩序之梗、最近則更明目張胆、於不平等條約下所攫得之天津租界內、公然袒護暗殺政府要人之殺人犯、拒絕引渡、其蔑視居留國之法律、而加以破壞、是可忍孰不可忍、此固不特東亞人之公敵、抑亦全世界愛好和平之各民族所應共棄者也、我青島全市二百萬民衆、爰本嫉惡如仇之心、於六月二十三日舉行反英大會、遊行示威、聲罪致討、俾全國民衆、咸曉然於英帝國主義者之非我族類、其心必異、難與合作、一致奮起、鳴鼓而攻、並於本月四日成立青島民衆反英委員會、以示長期反英之決心、即英帝國主義者一日不放棄其援蔣政策、則本市民衆、即不一日停止其反對、此即今日成立反英委員會之本旨也、謹此宣言。」

在華北之舊法幣
通貨機能已失
反英運動澎湃影響經濟界
今後第三國支援業全無望

爲促英國全面的改變援蔣政策、刻自華北各地始激昂之中華民衆反英熱、今已達最高潮、大喊打倒英國之民衆運動大會、第一第二已於各處展開、本地第二次大會、亦於昨日午前九時開會、民衆之輿論、益形激化、其成行極堪重視、當斯時本地中國經濟界之反響極大、刻有如次之觀測、對今次天津租界問題、英國方面之態度、已受日本側强硬態度之壓迫、極其劣弱、其反映之、最近爲英國代表舊法幣之空氣、已完全下落、其根本對策、僅施行種種末稍政策、今在華北之舊法幣、已失其爲匯兌通貨之權威、其見諸事實者、爲上海黨府三銀行之放棄上海、黨府之財政已受極度之逼迫、對此今後第三國之支援業全無望、故黨府當益感水盡山窮、無路可走、從而向依卑劣手段欲於極東培植一大勢力之英國、勢必將由極東退步云。

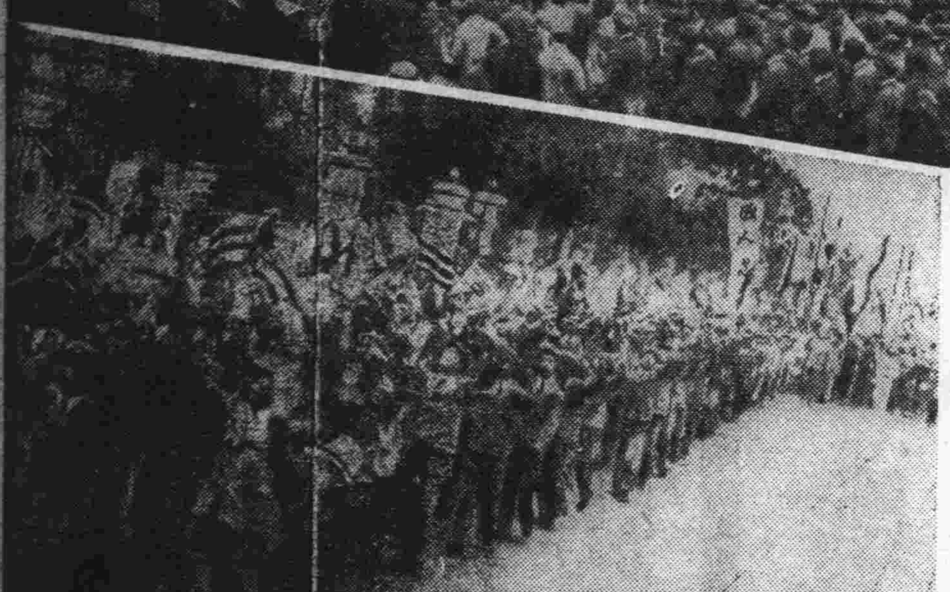

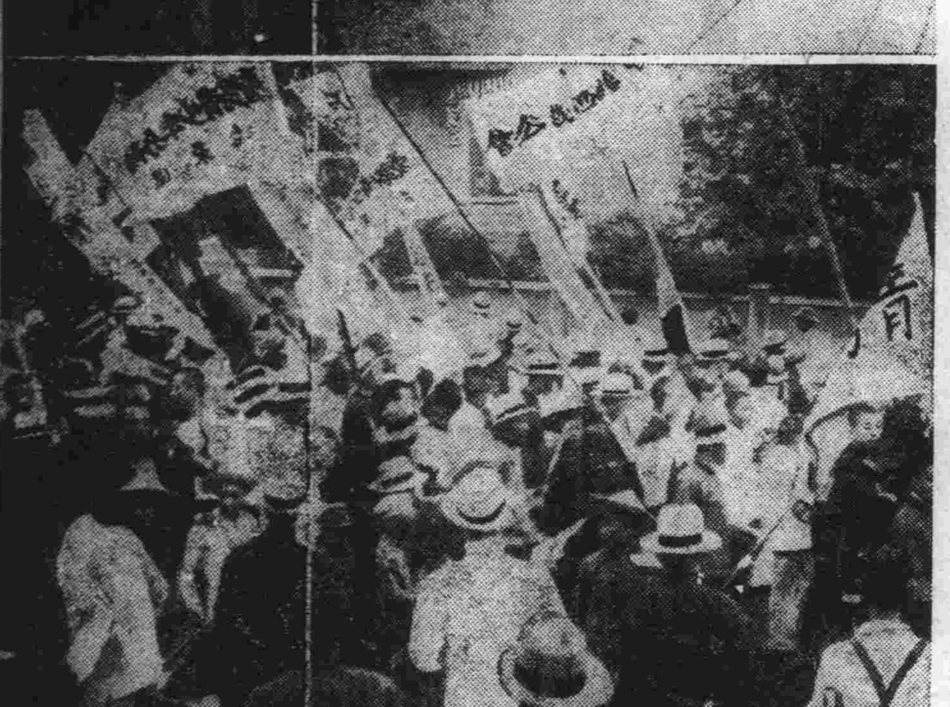

＝大會寫眞＝（上）第三公園參加大會之羣衆（中）山東路所見遊行示威情形（下）於英總領事館門首示威之羣衆。

會後市民全體
列隊示威遊行
散告各界書及英禍華罪狀

本市反英大會會後、全體會衆十萬人列成行伍、舉行大示威遊行、由第三公園出發、經過聊城路、膠州路、山東路、民團前、特務機關、市公署、英國領事館前、太平路、總領館、今村部隊、興亞院前至海軍棧橋解散、玆將遊行時散放之告各界父老書及英國禍華罪狀詞、分誌如次：

告各界書

各界父老兄弟姊妹們：

我們本來早可以享受安居樂業的幸福了、而現在到處有黨共搗亂、遍地有游匪殺害良民、實際上就是黨共背後有狡猾的英國在援助與推動、游匪背後有萬惡的英國在供給他們殺人的武器、甚至英國藉在中國以往侵奪來的特殊權力、實行阻礙我們中國的復興、利用租界實行護庇匪共、擾亂金融、及殺害中日要人種種破壞東亞新秩序的舉動、實際上英國並非有愛於我們中國、回憶英國自鴉片戰爭以後、造成多少殘殺我們同胞侵奪我國土地權利的事件、如强索香港强租威海九龍、侵佔片馬、英法聯軍、以及上海五卅慘案、南京慘案、漢口慘案、沙基慘案、萬縣慘案種種無故殘殺中國民衆的事件竟不勝枚舉、可見英國最近援蔣的原因簡單說、就是怕我們新中國復興以後、對英國以往所用於中國的高壓手段、殖民地政策不能繼續使用了、因此我們在建設新中國的開始、要揭穿英國的假面具、剷除一切不以平等待我的勢力、要驅逐所有東亞新秩序的障礙、要打倒歧視黃色種族的英國。

英國罪狀

英國；是我們大衆的敵人！先把他罪狀說給大家聽一聽：

「鴉片戰爭」；把南京條約訂成。失地賠款、把我國元氣喪盡。

「五卅慘案」；屠殺工人和學生、殺我同胞還不算、掠奪地盤搶金銀。

還有那：「漢口慘案」「九江事件」「沙基慘案」「萬縣慘案」說也說不盡。

現在；新的中國剛誕生、東亞一致慶和平！

陰險狡詐的英國鬼、又是妒忌又是恨！暗助沒落蔣政權、勾結共黨抗日本、租界收藏暗殺黨、擾亂金融懷野心、不但危害新中國、東亞秩序難安定、總結英國和中國、新仇舊怨算不清、知恩不報非君子、有仇不報枉爲人。

凡我同胞快奮起！「打倒英國享昇平」！

狡猾陰險的英國

英國；老裝着紳士面孔、肚子裏卻陰謀百出、詭計多端。

援助國共；擾亂金融；收藏逆黨。

還假裝吃人不見血的模樣！

黃種民族聯合起來、打倒危國害民擾亂和平的英國鬼子！

復仇的時候到了罪大惡極的英國、在眞理的裁判下、敢不低頭服罪？

我們被你欺夠了！同胞們！上前啊！現在已到復仇的時候。

多盡一份力量、多洗去一分恥辱。

打倒罪大惡極的英國！

打倒狡猾陰險的英國！

李仲剛之講演

李仲剛氏氣勢洶湧、甫及登台、開言即謂：大家今日我們爲什麼來開反英運動大會、因爲英國人看不起中國人、大家看看在洋行當買辦當包役者、英國人允許在一個廁所小便嗎、由是觀之即知彼看不起中國人、難道說中國人小便比他們的小便臭嗎、他們的傳教、全是假面具的侵略主義、再看英國人無嫁中國人作老婆者、此均係他們看不起中國人、我們的友邦人士、與我們同文同種、協助我們建設新國家、友邦士媛並有給我們中國人作太太者、我們應當與協助我們的、看的起我們的友邦人士緊密提攜。誰看不起我們、我們就打倒誰、因爲我們要作人、要在青島吃飯、安居樂業、所以我們要把看不起我們的、妨礙我們安甯的英國打倒、云云。李氏詞激昂、全場會衆極爲感動、李氏每言均博得會衆鼓掌贊合云。

李淑周之講演

李淑周講演辭、今日爲青島民衆反英委員會成立之日、鄙人忝爲委員之一、謹陳其感想如下、東亞者東亞人之東亞、東亞之秩序、安定與否、不特與東亞人有切身之關係、其影響所及於世界各國亦有聯繫之利害在焉、中英通商以來、已有百年之歷史、假令英國能放棄其固有政策、對於新興之中國、予以種種之便利、俾東亞新秩序之建設、得早日樂觀厥成、則中英未來之友誼、自必益趨親密可斷言也。不意英帝國主義者、挾其偏淺之見、與夫疑忌之私、誤解東亞新秩序之建設、一若於已有大不利者然、蓄意摧殘之、不遺餘力、觀其利用租界包庇黨共、擾亂金融、一舉一動、無一而非建設東亞新秩序之梗、此誠我人所引爲遺憾者也。本市二百萬民衆、不忍坐視東亞新秩序之建設、爲英帝國主義者所破壞、一致奮起、組織反英委員會、以示長期反英之決心、如英帝國主義者執迷不悟、則本市民衆誓必反對到底、不與合作、是即本委員會所負之唯一使命也。

全體高呼口號

最後丁敬臣副委員長領導高呼「打倒英國帝國主義」、「預祝反英運動勝利萬歲」「誓必收回天津英國租界」、「中華民國萬歲」、會衆情緒激昂、十萬人齊呼口號、聲音雷動、震撼天地、至十時會畢。

田口調查官召集各分局長
指示新民團方針
市北區召集各團長會議

興亞院、青島出張所、田口調查官、於前日下午四時、在市公署召警察各分局長指導員開會、商討關於籌組新民團各事田口氏對於組織之主旨及方針、多所指示、并望各分局對於團員之資格、第一不要强迫、第二必須選擇團員、務須要有爲之青年、至五時許散會。市北分局青年團、之幹部人選、業已推定、計名譽支部長徐樹蓮、支部長萬子玉、副支部長董玉泉、按照該分局所轄三個分駐所、共設三個分團、第一分團長王輝五、第二分團長林履初第三分團長亓紫石、昨日下午四時、該分局長徐樹蓮特召集各分團長、并推定之各班長、到局開會、在此度會議畢、各副團長及各班長人選亦可決定云。

中日兩國應付新情勢
將來益加密切
青木市長一行蒞青談話

日本九州都市長崎市長青木氏、普裕氏福田學務課長等一行四名以華中方面旅行已終遂於三日來青、四日早訪問市公署內各机關並陸海軍部隊、更赴病院慰問、午前十一時餘又赴特務机關訪萩原大佐、表示敬意、辭去後會對記者謂「今次來華旅行、乃以慰問皇軍、並視察新秩序現狀爲目的、及來現地後更感皇軍之奮鬥、應深感謝尤以現地無問在前線或槍後中國民衆皆能與日軍協力、努力新建設之情況、實令人感激之至、自上海南京以及華中各都市之要人均經面會、爲種種懇談、因得知日華協力之實際、所獲甚鉅、如諸君所知、日本長崎與華中極近、所謂一葦可航、中華要人亦屢屢訪問我市、彼此會談之機會頗多、今後爲應付新狀勢、與中國當益密接、交涉亦必日繁、本此意味、故今次之來華、訪問當市乃極有意義者、九州地方之中國研究熱、親近說、大有與日共進之勢將來兩者之關係、當益親睦、通商貿易之發展、隆昌亟爲可期」云云、一行定五日八時半由本驛發赴濟南云。

英應放棄援蔣抗日策
諒解日華協力
英總領事昨又提抗議
日總領事駁斥促其反省

駐青英國總領事馬秦氏、昨日關於民衆反英大會問題、特於午前十時訪日總領事加藤氏以曲解此大會有日本參與、故提出抗議、但對此據本社探聞加藤氏、則答以此項運動與日本側毫無關係、純由中國民衆不忍坐視、方始蹶起者、但此又不僅青島市一隅爲然、全華澎湃之反英氣勢、已日有熾烈之概、此較隔岸觀火尤明、故英國亟應放棄援蔣、抗日政策、諒解日華協力建設新東亞之理想、澈悉從來之誤謬、翻然由根本的糾正其態度、否則此運動絕無息止之望在華北青島地方之英國代表者亦應爲自國並自國民設想、速行反省、此際應洞悉民衆之趨向、以對處新事態、庶幾有濟、並指摘英國側之所進無何等意味已斷乎拒絕、促其徹底的反省云。

旅滬美國老教育家
昨來青避暑

上海聖約翰大學校長美國人卜舫濟氏、辦理教育四十餘年、造就人才數不勝計、今年已逾古稀、但精神矍鑠、猶如青年、氏於每年學校休假即來青島、居住於湛山自置之別墅、藉資避暑休養、刻下該校又屆暑假、氏於昨日照常偕其白髮鶴顏老夫人、歡然乘輪到青云。

宜 滿 足
今津殺蠅粉

家々必需 此一罐

小罐 三十瓦
中罐 半封度（小罐八倍）
大罐 一封度（小罐十六倍）

大日本大阪市大仁本町 股份有限公司 今津化學研究所

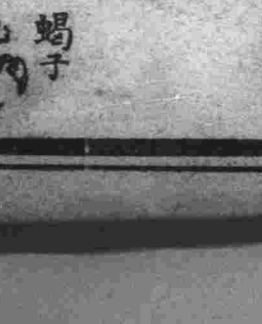

較液体殺虫劑 迴乎優秀

使用法

如 人 查 諸 牛

總代理店 丸紅洋行

淋疾
脫爾滔淋片
污濁轉清・迅速止痛
事前服之可以豫防
病者服之可以斷根
主治
本藥片對於新罹・再犯・急性・慢性淋病及其他一切的淋毒性病症連續服用無不立奏神效根本剷除
【包裝】三〇片・一〇〇片・三〇〇片
100 TABLETS
TALTADIN
製造兼總發售處
株式會社 塩野義商店
大阪市東區道修町三丁目十二番地
ST—新31